明治卅九年十月廿四日第三種郵便物認可 郵政局掛號認爲新聞紙類

康德二年二月十三日 THE SHENG CHING SHIH PAO (日刊) 星期三 第八千九百七十一號 (一)

盛京時報

陰曆乙亥一月十日
昭和十年二月十三日
西曆一千九百三十五年

本報價目本埠每份每月一圓一角(國幣) 外埠郵費在內每份每月一圓三角(國幣) 零售每份五分(國幣)
廣告刊費五號字每行十三字一日一圓(國幣) 長期另議
發行人 染谷保藏 編輯人 菊池貞二
發行所 盛京時報社

論說

春節之社會觀感

春節云者。即舊曆新年之謂。因國家既採用陽曆。會過新年。舊日所用之太陰曆。決不能同時並存。使復有所謂舊曆新年。惟社會人民。對於舊曆之觀念。仍然牢不可破。際茲舊新年。依然有迎財神貼春聯賀新正之舉動。國家遂亦不得不有融通辦法。以示與民同樂之意。故各衙署於舊新年亦有假期。而名之曰春節。不特所以示變通。蓋亦使社會熙熙皞皞。共樂昇平而已。

或曰。一歲之中。兩度過年。未免於種種方面太不經濟。何妨撓諭人民使有用之金錢與精神。不爲無謂之耗費。即云勤勞經年。應有娛樂時期以相慰藉。亦不妨於陽曆新年行之。縱觀歷史。建子建丑建寅。原非一成不變。何必借春節名義。以實行過舊曆年。此一說也。

或又曰。國家既用陽曆。則新年當從陽曆。舊曆完全無存在餘地。即使爲順從民意起見。既改共名曰春節。是當與夏節秋節並視。一日便了。須知一歲之計在於春。人民絕不作整年計劃。而任情嬉戲。社會之偷惰。尚可問乎。試思春節五日。而復繼之以上元燈節。作種種靡費舉動。殊屬不成事體。此又一說也。惟是國家勵行王道。而王道不外人情。所謂民之所欲。天必從之。小民終歲勤劬。僅有此舊新年十數日之耽樂。於國家與社會。亦復何害。况現今社會人士。經年在醉生夢死中者何限。有心人苟靜觀默察。每日一切消費。或將有逾於春節。則或者對於春節之觀感。皆可置之不議不論矣。

且今歲春節。社會中因銀根緊急。家家於無形中實行緊縮。向日之豪賭。闃焉無聞。雖小賭博處所。隨在皆有。然經警察之拘捕。商會之諧誡。未嘗不相當斂跡。下層社會。初固無法制止。無可如何。目下所駭聞者。惟省城中春節消費之炸炮。共代價爲十萬元。共固儘爲炸炮與。抑與花火合計歟。恐不免尚有幾分疑問。然其銷數之多。可以概見。第以此祓除不祥。又屬一年一度在都會中亦不必駭然。適足以徵社會之安謐。而有此樂天之景象與。

惟是春節已矣。社會中賀舊新年之客。仍然此往彼來。絡繹於途。而點綴此舊新年之秧歌高脚。正在大院中演習。準備燈節出演於市街者。似乎今年較往年爲多。雖曰太平歌舞。無傷大雅。而浮蕩之社會。歷年因觀燈市唱秧歌所發生之風化事件。實屬不在少數。關心社會者應作杜漸防微之計。勿謂春色固如是也。此爲吾人所屬望者焉。

外此若電影園、跳舞場、戲館妓院。皆於春節而利市三倍。即販賣小兒玩耍器具之攤床。在春節亦得相沾微利。是應拜春節之賜。而社會人士之消費於上述種種以相娛樂者。縱不能謂爲皆屬正當。究竟有賢於賭博。然視炸炮之消費。則又涉乎小矣。惟無人爲之統計。不得而知之。總之春節爲社會一大銷金時期。無所謂娛樂。能眞正娛樂者。當爲個人休養計。而在家庭中娛樂。方不負此春節。方不負國家與民同樂之微意。若牢守舊曆新年之觀念。某亦弗爲社會所不取。

美俄債務談判失敗 李特維諾夫說明

李特維諾夫

華盛頓訊云、國務部本日對美俄債務談判失敗對於遠東情勢之影響、深爲關切、官方對合衆社記者非正式談話、謂美俄債務談判之失敗、對於世界和平及蘇俄市場之發展有遠大影響、或將減少蘇俄在世界各國、尤其中國與日本之尊嚴云

莫斯科訊云、關於美俄談判郝爾所發之宣言、塔斯社代表接到李特維諾夫之說明如下、

『一年以前余與羅斯福總統親自議定清理美俄間債務問題之根本原則、此等原則完全適合蘇聯政府屢次之宣言、即在承認俄方之對等提案及允許借欵給蘇聯之條件下、蘇聯願討論舊日債務問題是也、故余離美時深信將來談判僅涉及協議之詳情細節、決不發生任何困難、不幸後來美國大使布利特與莫斯科間及隨美國務部與俄大使間所進行之談判中、將華盛頓所達到協議中最重要之一點即借欵一項、發生問題、俄方在自己提案中嚴守該協議之適當界限、已將自己讓步到一定程度、過此程度、則全部華盛頓協議即須重行修改、華盛頓所得到之結果須全歸無效之道路、亦即不得不開始新談判之確定協議根本原則之道路、吾人實不願走直至今日談判不曾獲得圓滿結果、吾人至抱十分遺憾、惟吾人相信此種情景勿影響及兩國之邦交、尤勿影響兩國商務關係之發展、兩國商務關係迄今却受談判進行之阻滯、此外擺在蘇聯、美國、及其他和平國家面前尙有更嚴重之一般任務、要實現此任務、儘可不必使此國或彼國物質方面之要求、招致損失也、各國解決相互間債務問題之困難現已成爲國際生活之主要事件、然此仍不能阻止國際合作以發展商務關係及鞏固和平事業也、』

英王即位紀念 五月始舉行

倫敦訊云本年五月六日係英王喬治五世登極第二十週年紀念、是日英王將廣播告國民衆書而慶祝儀式即於同日開始、賡續至半月之久、各種節目幾已完全排完、大抵將由內務大臣基爾摩向下院提出報告、現所已知者、係正式宴會一次、倫白罕宮中舉行跳舞會兩次、並在知敦通衢遊行四次

薩爾國際警隊 即將撤退 十六日開始十七日竣事

薩爾白魯克訊云旅往薩爾於國際警隊、據該隊司令今日擬定之計劃、將於二月十六日起陸續撤退、荷蘭隊先撤、後二日瑞典隊繼之、義國隊定二月十九日撤離、英國隊因人數較多自二月二十一日開撤、至二十七日始能竣事、此項計劃、已提請薩爾三人委員會作最後核准云

印度憲法案二讀 賀爾宣布英國根本政策

倫敦訊云、印度新憲法案今日在下院二讀時、印度事務大臣賀爾宣佈、英國印度政策之最後目的、在以海外自治地地位、給與印度云、許多方面因提案中未言及海外自治地地位、頗多抨擊、故賀爾發此切實約言以答之、賀氏謂一九一九年印度案之序文、印督曾於一九二九年得政府之完全同意、加以說明、聲明印度進步之天然結果、爲海外自治地地位之獲取、現政府對於一九一九年序文之約言、及一九二九年印督之說明、決無取銷之意、凡此政策、前已聲明、今無須重行聲述、此次提案乃一大步驟、以趨向一九一九年序文中所載英國旨趣之實現云、預料此案之辯論、約有四日之久云

又訊、印度事務大臣賀爾、於本日午後出席下院參加印度憲法草案之二讀辯論、發表長篇演說、對於下院中少數極端保守黨議員之反對印度新憲法案者、痛加駁斥、賀爾謂吾人作事應重實際、印度之實際的危險、既非國民大會、復非共產主義、更非政府不良、而實由於不負責任、新憲法之目的、即在使印度自負其責任、故爲防避印度危險之唯一良策云、賀爾繼述印度新憲法草案中之三要點、即(一)在印度全境建立一責任政府、各省則各設一省責任政府賀爾歷舉各項技術根據、證明此種制度切實可行、(二)新憲法就心理上及社會上優點甚多、(三)新憲法使印度多數行省結合而成一聯邦國、此舉僅係執行數年來英國向印度人民所作之約束、此種約束英國固負有履行之義務在下院雖尙不免經過多次舌戰、然此法案獲在下院通過、則已可認爲已定之事實矣、

新德列訊云、印度立法院今日辯論印度憲法委員會之報告書時、國民大會議員迭斯莫克博士、謂今所擬之印度新憲法無非欲以王公之輔助、造成獨裁君主政體耳、孟買棉產廠馬迪聲稱、此次報告書確有不少之要求、在興堂大笑聲中聲稱渠不準備拒絕之、軍人階級代表加克哈大尉、言及極端派議員所提出英人退出印度余亦欲英人退出、而在一星期內、由軍人階級組織政府、舉余爲總司令云、政府代表波爾對於抨擊新憲法者發言置辯、謂打銷此案之呼聲、乃劇場上毫無意識之姿式、印度前途與英國可分離、今英國既以友誼合作之精神、提出此項辦法、立法會宜有以贊助之、須知此次計劃縱與印度國家願望相距尙遠、然可爲大多數人民所實施者、渠以爲今之計劃乃完成國人願望之唯一途徑云、此案辯論將於明日結果云、

美國輿論主張 取銷購銀法律 白銀政策與原來期望相反

紐約訊云、『紐約商報』於討論購買白銀律時、稱自從該律頒布後、美國國庫之黃金增加五萬五千萬元、故能購買巨額白銀、超出原來所期、惟迄今實際購入數量、較諸該律規定之半數、相差仍遠、該報又詳述購銀政策對於遠東之影響、稱據公正觀察人之意見、購銀事於美國一般的金融情勢、並未發生任何影響、但其對華影響、適與提案人原來之期望相反、使中國感受重大損害、故美國會此時亟應重新考慮美國白銀政策而取消購銀律

華盛頓訊云、三日由歐洲運來黃金四百五十萬元、白銀一百二十八萬元、由此可證明平準基金部已將近頃抑低元價期間在外國所得之外匯變作金銀之說、且運入之金、其價格等於白銀之四倍、可證明財部將不再專用白銀、作爲調節元價之工具、此事大概由於中國金融情勢之日見嚴重、美財部顯然不願其更形惡化云、

▲世界白銀產額 紐約訊云、據美國金屬統計局發表報告、一九三四年世界白銀生產顯然受美國購銀政策之刺激、造成自一九三〇年來之最高紀錄、一九三四年世界產銀總額爲一八〇、五〇一、〇〇〇盎斯、一九三三年爲一六一、三六〇、〇〇〇盎斯、一九三二年爲一六九、二三三、〇〇〇盎斯、美國生產數量最多、較一九三三年增加百分之二十六、墨西哥生產增加百分之九、坎拿大生產增加百分之三、去年十二月美國生產二、九一七、〇〇〇盎斯、較去年十一月增加九四一、〇〇〇盎斯、去年十二月美國較入純銀總額一〇、九〇三、〇〇〇盎斯、去年外國銀幣輸入美國者亦達最高紀錄、總價值爲一六、二五九、〇〇七元

巴黎發生騷動 捕逮共黨一千二百人

巴黎訊云、本日爲去年二月騷動之第一週年紀念日、巴黎街市又發生紊亂、警察及憲兵在騷亂中心地點、十字街及聖拉薩爾站、捕逮共黨一千二百人、上述兩地即去年暴動之中心、死傷多人、去年暴動參加者有退伍軍人、社會黨等、但本日騷亂、則純屬共黨、本日示威者、携有手槍及浸有煤油之物品、企圖在公共建築放火警察後備隊在總統府外捕獲携有手槍與短刀之共黨四十人、嚴重情勢、幸而避免、計有五人受傷、現時官方已禁止一切集會矣、

西門將赴法

倫敦訊云巴黎英國商會定於明日舉行常年宴會、西門外相將親往主席、現據每日電訊報載稱、外相將在法京作短時間勾留、或將乘機與法外長拉佛爾會晤、亦屬可能云

遠東史前研究會 在菲舉行

馬尼拉訊云菲利賓大學及科學局主持之遠東史前研究會第二次大會、定於明日開會菲督摩斐會約請中、日安南暹羅、荷屬東印度、香港馬來、及英屬婆羅洲政府派遣代表、參加此會中國地質調查所中央研究會日本帝國大學等學術機關皆派遣代表與會、會期爲二月六日至十二日、將檢討遠東最近史前研究之發現及圓桌會議、該該原定在曼谷舉行、因暹羅政局不安、故改在馬尼拉、此會爲太平洋科學會議所產生云

本日三大張半

瀋陽中國銀行廣告

敝行現創辦山東河北(即直隸省)兩省各縣鎭匯欵除有敝行地點外其餘各處或委託商號代理或由各地敝行就近向郵局轉匯均可辦理如承賜顧請逕向關外各地敝行接洽可也
再關外各地距離敝行較遠之處對於前項匯欵亦可通信委託代辦請向當地滿洲中央銀行或郵局購買匯票(匯票須寫明奉天中國銀行收以免遺失)連同致收欵人原信一併掛號寄下敝行當即代取隨時轉匯將匯欵收據寄還應收匯水即於匯票內扣備有手續不明之處如函詢自當隨時答奉

股東定期會通告

股東先生台鑒敬啓者案查本公司定章股東定期會每年一次於本公司全年賬目結算後行之茲屆二十三年度決算告終定於二十四年二月二十三日(即夏曆正月二十日)午前十點在大連分公司開全體定期股東會屆期務祈蒞會是幸特此通告敬祈週知
中華民國二十四年一月十八日
煙台政記輪船股份有限總公司
董事會謹啓

丟失奉天商埠地照聲明作廢

啓者鄙人因遷移不愼致將葆鏡堂領名商埠地照一張遺失地照號數六百一十二號計地壹畝陸分貳厘五毫坐落在奉天商埠十一緯路南東至毛五雲南至楊芳西至笠軍倫北至十一緯路今因此項地照在市政公署呈遞申請書尋覓無着該地照勿論落於滿外人手槪作廢紙今除在市政公署聲明遺失外特又登報聲明

招聘各縣分部長啓事

一、宗旨 提携公民教育普及日滿文化共同
一、職務 提倡公民教育採訪徵詢募集會員等事宜
一、資格 以高中畢業或任過高等官職須身家清白及交際擴大者爲合格 每月固定金優厚合給
一、待遇 一、受任分部長須照章先納入會金二拾圓如欲担任某縣須先指定連同履歷書及畢業証書或任狀並取共商保一家附該地商務會出一証明確實有此商保號方有効詳細規則函索即寄但須附郵票三分四張付寄總支部外務核辦或者親持畢業証書前來本支部接洽辦理可也
在奉天日本帝國總領事館認可普通第一七五號指令書第四二號
奉天商埠地一經路六緯路
帝國公民教育協會滿洲總支部
滿洲總支部長 澤本孟虎

滿洲中央銀行奉天分行廣告

逕啓者本分行所存各債戶抵交之貨物前曾登報拍賣當經賣出六種其餘八種茲爲速求結束起見特再低減價格一律出賣如承賜顧請自登報日起(二月十三日)於七日內(休假日除外)携帶收據(寫明收到拍賣貨物簡章清單各份)來本分行放欵系索閱簡章期限無多購者從速爲荷
康德二年二月十二日

咳嗽 第一良藥 介紹出世

奉天大西關大什字街北胡同路西義順湧後院杏林藥店肺病專醫李春芝先生對門研究肺癆咳嗽吐血垂二十年前曾治癒廚長王克敏夫人肺癆咯血胸滿腹痛而黃肌瘦心悸不眠等危症經王君遂給指下活人區額一方又治癒曹司長夢遺滑精骨露形消失仲怔眠腸虛健忘服用補腦壞精遠志羔兩料完全去根奉經贈給肺病救星區額一方復治癒王科長胃病吐食其尊嚴中風不語半身不遂等症又治愈張某軍縣長之小姐咳久不愈僅服李醫秘方肺病除根藥一打亦告除根並給像片一張題詩一首『遼東遊宦慕醫勤執意實卒識華陀正奇善用知名將神手果愈小女病云云敝人前患咳嗽氣短心悸失眠遺精煩熱神疲善忘甚則吐血每晨痰中帶血百治不效旋經李春芝診斷爲肺熱咳血服肺病根藥二打完全治愈感激之餘謹登報介紹同病諸君【該藥每打五元郵費在內】

醫士張夢九七世眞傳特效藥

嬰兒福 主治 食積痞塊驚悸失魂 腹痛泄痢嘔吐抽搐 瘟疹瘟毒一切時疫 呼吸喘促咽喉種痛
消疳散 主治 諸般疳症腹泄脾虛 面黃肌瘦健胃理脾 消化不良平常嬰兒 日服一次格外肥壯
本堂應診醫士 張夢九 黑顯廷
總發行奉天小西關寶慶堂藥店

雙層麝香化積膏

奉天醫師會化驗許可 瀋陽警察廳註册
主治風寒麻木筋骨拘攣腰背痛腿膝痛歷節風鶴膝風癱瘓五積六聚七癥八瘕肺痿胸痺肺病咳嗽肝氣不舒兩脇刺痛脾虛胃弱食水不消胃脘痛腹痛食水積氣血積茶積寒積嘔吐吞酸噎膈反胃膨悶眼飽泄瀉痢疾腸風便血腎虛精寒少腹痛陽萎遺精久淋白濁疝氣婦女經血不調經前錯後崩漏下血經行腹痛腰腿痠痛赤白帶下經閉血瘕子宮寒冷久不受孕產後瘀血腹痛小兒食積疳癖乳積蟲積腹痛疝氣等症均有特效每份一元 本膏有十大特色

精氣神補丸

奉天市政公署化驗許可 瀋陽警察廳註冊
此藥採用國產藥料揀選上等補劑精煉成品頗適國人體質凡童年成婚破身太早損傷眞元或青年誤犯手淫腎氣精髓虧傷或壯年色慾過度陽痿不舉精虛早洩思慾不遂夢遺滑精或其腎虧精乏面色萎白氣弱神衰或讀書辛苦用腦過度健忘失眠或公務忙碌精神疲倦或勞工傷力體憊力弱等症功能增精補腎健腦壯力安神益智爲補品聖藥等品每袋大洋壹元
總發行所奉天中街 德潤堂藥局 歡迎函購不加郵費

東京 日本自動車學校

養成正規汽車司機技術者之最高權威◎實習本位 有通信教授
是東洋唯一之理想設備倘函達報名陸續奉上學校章程及說明書百頁

北平 化痔土龍散

醫論痔漏一症分爲廿四種雖分門別類、然得病之由不外乎風濕燥熱、醉飽入房、筋脈橫解、精氣脫泄、熱毒乘虛下注、或憂思太過、蘊積熱毒憤鬱之氣致生風濕燥熱、四氣相合而成、如結腫脹滿成塊者、濕盛也、結腫痛如火燎、二便閉者大腸小腸熱盛也、結腫多痒者風盛也、肛門圍繞摺破裂便結者火燥也、有生於肛門內者、或外者、初起如痣、不破者爲痔、破者爲瘡、日久而出膿血、黃水浸淫淋漓不止者爲漏結在肛門而成硬核管長數寸、痛痒難忍、因循不治則正氣一衰、其發更厲、內服夏氏化痔土龍散、外擦藥膏、此藥乃係世傳、主治各種痔瘡痔漏、並不受刀割之苦、
痔瘡藥膏 特效 每盒大洋一元 每盒送一盒
藥價每料兩大袋除扣現洋五元 半料一大袋三元 (外埠滙欵函購者免收郵費)
經售處 奉天大西邊門外南二經路分所西十二緯路門牌二十四號 張二多堂啓
索閱說明寄郵票三分即付

國際運輸株式會社

資本金一千萬圓
營業科目
一、海陸運輸及運送辦理營業
二、倉庫營業
三、代辦及保証行爲
四、包辦勞力
五、委託買賣業
六、直接運送關於實金之供給
七、關於前各項一切業務
本社大連山縣通二二一番
專務取締役 築島信司
電信略號タイレンマルウン 電話代表番號三一五七番
振替金口座大連七八番 郵便私書函大連局一三三番
滿洲各地 其他主要地點設有支店及出張所並取扱店

諸樣皮帽 一大減價

新到西洋細長絨 東洋呢 禮帽
各樣帽品一概俱全
奉天中街路南 借電二三四七
潤記帽店啓

奉天晶畫報

急募 新京 吉林 錦州 大連 營口 總分社 及各地分社
◎手續簡捷◎報酬優厚!(章程函索即寄)
出刊已有一年·滿洲唯一畫報·
三日一刊每月七角半年三元八角
全年七元外埠函訂上惠報費
奉天城內皮行胡同
滿電話二八四一

咸謝治愈 痰喘

敬啓者鄙人患痰喘咳嗽二十餘年每遇秋冬喘咳尤甚不得安臥今年由奉天大西門裏藥房購服世界本社○○○肺癆咳喘根除此無極感謝
哈爾濱 王子南啓

拜羅德 パイロット 自來水墨筆

實用新案 第一八三〇六九號 第一九三一〇九號 第一九三四二九號

パイロット墨水

非東索謀里蘭 意阿兩軍衝突
英國慫慂和平解決

【羅馬十日電】據意大利政府公表云、在索謀里蘭國境烏拉爾附近、愛吉歐比亞（即阿比西尼亞）軍之集結不已、一月廿九日、在阿夫達布附近、愛吉歐比亞軍攻擊索謀里蘭軍警備隊、衝突結果、意大利軍索謀里蘭分隊、戰死四名、負傷六名、愛吉歐比亞軍之死傷、似更達多數、而意大利政府、即向亞的斯亞貝巴駐劄公使舘訓令、對愛吉歐比亞政府嚴重抗議、

【亞的斯亞貝巴十一日電】駐阿比西亞英國公使巴頓、十一日覲見阿王塞勒寒蘭一世、關於國境紛爭、慫慂迅速開始外交折衝、英國公使提案如次、

一、可及的迅速與意政府開始折衝、

一、折衝以上次國聯理事會之經過爲基礎、

【倫敦十一日電】英國政府對於意大利愛吉歐比亞兩國間、之國境紛爭、表示重大之關心、雖經亞的斯亞貝巴駐劄公使沙巴頓氏、已向愛吉歐比亞政府慫慂和平解決、但大體豫測事態不致於現狀以上惡化、惟對於意大利政府、下命二個師團動員之消息、受非常之衝擊、當即對羅馬駐劄大使德拉門德氏訓令、關於認定意大利政府之信義問題、豫料德拉門德氏、與意大利政府當局會見、努力於和平解決、

【羅馬十一日電】意大利駐劄愛吉歐比亞代理公使尹野烏斯氏、與意大利政府當局、頻續折衝中、對意大利之積極動員工作憤激、而十一日夜、言明如次

意大利若眞企圖戰爭、則愛吉歐比亞國民、諒敢起而担任祖國之防衛、以到最後之一人、愛吉歐比亞國、古來以强兵、馳名、武裝兵力、現在爲八十萬、一旦若有事之際、則立刻得舉百萬之大軍、於愛吉歐比亞、雖無一輛之戰車、無一架軍用機、但於其他兵器之點、未必劣於歐洲之强國、

政友硬軟論分歧 統制甚感棘手
豫算審議期間復延期歟

【東京十一日電】政友會於十二日午前開幹部會、午后二時開代議士會、決定最後之討論、惟黨內各派論調、依然對立、且各擴大强化、競爭頗烈、據觀黨首腦部、陷於混亂狀態、焦慮於大勢之圓滿收拾、

【又十二日電】政友會黨情極復雜、對豫算案、已決定最後之計議、界於十二日能行否、尚屬疑問、又十二日中、似更傾向重開一次豫算總最、質問政府有無誠意、然政友有若能達及本日議決者、則衆議院豫算審查期間、必不獲已而延長、結局該期間或延長至十六日、

俞濟時謁蔣 過寧返杭

【南京十一日電】浙江省保安處長俞濟時、在贛晉謁蔣介石、報告殄滅方匪志敏經過、並請示一切、俞氏在贛事畢、于昨由九江搭輪、于今日到京少息、即乘京滬快車、經滬返杭、俞談、浙贛皖邊境、自方匪被擒後、巳告靖盡、地方益覺安寧、

華交通部力謀 充實交通通信
籌劃九省交通網並國附無線電話

【徐洲十一日電】交通部現爲造成九省交通網、準備架設滬漢津京津隴海平漢各幹線長途電話、將在徐洲設立京津隴海兩幹線轉電總機、聞交部對電訊建設、力圖發展、擬創辦國際無線電話、過太平洋、與歐美通話、是項計劃在擬定中、

【又電】交通部會擬架設滬粵長途電話線、已派員至粵接洽、極爲圓滿、據交部人員談、該項計劃積極進行、粵方話機已向英定購、不日交貨、滬方亦進行架線、將在本年十月十日通話、此線成功、不僅滬粵稱便、即中美双方、亦獲益匪淺、

國府籌備設立 農村銀行

【南京十一日電】行政院農村復興委員會、爲復興農村、擬設立農村銀行、現正進行籌備、據彭學沛談、該行關于資本撥發、大致不成問題、但資本之外、當有方法、蓋農村銀行

華中央黨部紀念週

【南京十一日電】今晨九時中央黨部舉行總理紀念週、計到葉楚傖苗培成等二百餘人、由葉主席領導行禮後、由苗報告『皖省最近黨務情形』、十時禮成、又國府紀念週、到數百人、林森領導行禮後、由居正報告、題爲『和平奮鬥而犧牲』、

達埠日人借地權 嚴重限制
菲農長視察後返京談

【馬尼剌十一日電】農商務長官羅賓利哥斯氏、對於達華鄂地方日本人借地問題之實情、已調查終了、十一日歸返馬尼剌、視察結果、羅賓利哥斯長官、擬棄收買借地權之意旨、據觀當出勸告如下之對策、

一、現在日本人借地契約、可維持現狀、

一、但待契約期限滿了之後、締結借地契約、附以嚴重限制、期縮小日本人借地、

印度孟買女子義勇隊、結隊遊行、參加第四十八次國民議會開幕典禮

寧將檢查度量衡

【南京十一日電】京市自實行換用新制度量衡後、各行業推行成績、十分良好、京市度量衡檢定所、爲檢查各行推行度量衡、擬於本年三月舉行度量衡檢查、已將辦法及經費、呈社會局考核、檢查約兩星期、先自公共機關起始、

戰區清理案
交涉可望進展

【北平十一日電】戰區清理問題、連日經中日双方在平商談、双方意見極爲融洽、交涉最近可望發展、俟殷同返平後、清理委員會即開會進行、

鄭彬如赴漳 點編民軍

【厦門十日電】安保處派鄭彬如來漳州、會同綏署點編主任、點編民軍、擬于明日出發、先點編安溪詹郭兩部民軍、然后集中訓練、

【又電】永定土匪張鼎丞部竄擾南靖轄區梅林鄉、刦殺燒掠、不堪其擾、綏靖大舉清勦、

美陸軍向國會提出陸軍現代化計畫

【華盛頓九日電】美政府將向國會提出陸軍現代化計劃、共需經費四萬零八百萬元、對夏威夷群島建設航空根據地、充實阿拉斯加之防備、並造飛機及化學戰用具等項、

軍縮全權山本中將 昨日回東京
携行山本松平共同報告書

【東京十一日電】山本代表、午前十一時半、由釜山發、午後八時半、由下關發、十二日午後三時半入京、觀測歸朝後、關於日本帝國軍縮方針、有重大進言、即觀測有如左之諸點、

一、對廢棄通告之英國政府、與美代表之意見、關於會議之影響、

一、爲貫徹軍備平等權、今後之態度、

一、對減廢攻擊兵力之英國態度、與美國之反對根據、

一、與察特肥爾多提督之私的會談、所得之英國之縮減具体案、

【大坂十二日電】山本中將一豫備會商再開並開本會議困難之事情、與英美之意向、所搭乘之特急『士富』、于十二日午前六時十七分、通過神戶東駛、山本代表通過神戶後談、關於倫敦豫備會商松平大使與余署名之一般經過報告書、余現携帶返國、但內容未開陳積極的意見、至豫備會商再開期、刻尚不明云、

秦德純謁宋

【北平十一日電】秦德純于今日上午九時赴津、晉謁宋哲元、報告解決察省事件經過、少留即返張家口、

字漢音注與簡體字
教育部開會討論（續）

（七）以上各種材料、關于草書者、弟去年已將急就章、出師頌、眞草千字文、十七帖等逐字剪貼卡片、以供反覆紬繹之用、關于說文部分、亦已採錄若干、俗体與別体尚未採選、擬暫以劉半農兄之宋元以來俗字譜及那羅諸家之書中擷取之資、行書則全未動手、大規模之蒐輯、比次、自是重要事業、因必有此類材料豐富之長編作參考、然後可以編成完善之簡体字譜、惟玆事體大、非短時間所能成功、弟此時擬先就弟所有之貧乏的材料中採選若干較適用之體、（四合於上列之三個標準者）、將國音用字彙全部萬字皆用此簡體字寫之、或可暫供中小學生之需、其名暫擬爲實用簡體字表、表列五欄、首爲普通之正楷、以下爲行草、俗體、古體、別體四欄、列此四欄者、只是標明此體之來源而已、並非每字皆具四體也、且所選採者務以一字一體爲原則、惟一字若有兩個或兩個以上來源之簡體、均可適用者均甚通行者、則亦兼列之、成書以後、然請同人審定、由本會印行、以上爲弟一年來對於簡體字選采之膚見、日前亦常與劭西兄及同人談及、今因兩公赴京與雪艇先生商討事項中有關於簡體字之部分、用再詳細言之、病後精神衰弱、昨晚曾擬歸來、滿擬將此信寫成、不料寫了一半、疲倦已極、今晨方始續完、其有未盡、兩公向部方陳述時、幸爲我補足之、至感至荷、弟錢玄同白、

▲決議第一案由黎汪兩委員即赴上海調查接洽、俟歸造價目估定、回京商部開鑄、第二案請錢委員儘先完成實用簡体字表由部頒布、以便小學及民衆讀物早日應用、一面由會編定簡字譜、特組委員會採定、繼續擴充、此項委員會擬具方案交部核定組織之、（完）

美財長摩根達發表談話
運用匯兌穩定資金
與金約欵案關連堪注目

【華盛頓十一日電】最近倫敦、巴黎等處匯兌市場、美匯安定、惟資金積極出動、頗惹注目、美國財務長官摩根達氏於十一日會見新聞記者團時、談及右項觀點、匯兌安定、資金在外國市場、因必統須制金元行市、故時常須運用之旨、說明如下、

金元價之對外價格、所謂在美國急速統制外出之際、不能因時而移、匯兌安定、資金可任意出動、就效果言、過去四星期、對於外國通貨金元價值普加統制之事實、值得充分注意、此後必要者須注意統制金元價之對外價值耳、

因之、摩根達財務長官之右項談話、鑑於關係金約欵訴訟判決、而惹起財界神經過敏狀態者、故該氏最初公開發表滙兌安定、運用資金、頗堪注目、

顏定期回任
病未痊癒帶醫赴俄

【南京十一日電】駐俄華使顏惠慶、決于本月十八日回任、據外交界消息、顏氏將于今晚抵京、明日晉謁汪兆銘、有所請示、並辭行、即赴滬料理私事、候輪赴俄、顏氏因病未愈、已聘焦醫師爲駐俄大使舘秘書、以便隨時診病、

謀狙土肥原
幸經事前發覺未受傷
人犯當場逮捕審訊中

【天津十一日電】據十一日朝日本憲兵隊接到之情報、謂九日午後七時頃、以暗殺由平來津之土肥原少將爲目的、由天津總站乘入一怪漢、於赴東站途中、方進入一等車之際、被天津市黨部員發見、經逮捕調查之結果、判明此係以暗殺土肥原少將爲目的之天津居住之中央右翼系決死隊員徐怡然、（二六）帶有手留彈一枚、並報載之土肥原寫眞、故當即護送至北平憲兵隊、目下調查中、當此時際、頗堪注目、

甘省廢除苛稅

【南京十一日電】甘肅省政府自本年起、實行廢除各種稅捐項下一成附加稅及田賦附加稅稅目五十七種、年征額現洋三十八萬三千三百餘元、財政部以該省府及財政廳維持政令、特致函慰勉、並希望督屬奉行、隨時報部、

日陸軍更動
將於三月實行

【東京十二日電】關於日本陸軍三月間之定期更動、在人事局銓衡中、而在去歲十二月之更動範圍極小、在關係上、此次之更動、以一二名軍事參議官、及二三名之師團長勇退爲始、據觀將有廣範圍之遷調、在目下所豫想之更動者、爲名古屋第三師團長、及久留米第十二、京都第十六、朝鮮第十九、第二十各師團長、其後任師團長、以如左之各中將爲有力、

教育總監部本部長 林桂

陸軍運輸部長 三宅光治

陸軍砲工學校長 中岡彌高

步兵學校長 香月清司

再對其他此次之更動、林陸相有鑑於最近部內之實情、將更期部內統制强化者、頗堪注目、

國聯技術專員 阿斯赴寧

【南京十一日電】國聯對華技術聯絡員阿斯遺昨夜由滬來京、今晨到達、將訪汪兆銘及各關係當局、並晤國聯專員、討論技術問題、約居兩週即返上海、其視察路程、即由滬出發、視察水利交通工程、

京蕪路 三月完成

【南京十一日電】鐵道部以江南鐵路京蕪段、決于三月底完成、並即與京滬路接軌、故將來開車後、急與京浦京滬兩路辦理連運、因之該部特先召集津浦京滬及江南三路局會議、討論連運及車輛過軌等技術問題、

冀平劃界案
內部令按照舊界劃分

天津訊云、關於冀平劃界事、內政部日前令冀省府、平市府就近按照舊界商酌劃分、省府決遵令進行辦理、惟平市對此事迄無表示云、

【南京十一日電】冀平劃界問題、上年進行甚久、未能解決、竟至暫緩商洽、前日內政部奉行政院電令北平政委會及軍分會、召集冀平双方人員、先謀事實上之接近、一俟双方意見協商妥切、內部即依法劃界完成最後手續、聞進行非常順利、

皖省整理財政

安慶訊云、皖省財政支絀、案極且亂、以言整理、較之江浙爲尤難、以故毛前廳長龍章、辭職以去、現任楊廳長綿仲、亦悉皖財政整理匪易、

川省府定期成立
劉湘召集省委會議

重慶訊云、十日新省府成立典禮、決在善後督署前院舉行、時間爲正午、省府及各廳共派招待員百人、來賓請柬發出千份、劉湘並定九日午後召集各省委會議、又省保安處未成立前、關於各縣團隊之調遣指揮及運輸警戒等事、仍由民團總指揮部及政務處團務科暫爲繼續負責辦理、以資過渡、又市府爲調準人民生活習慣、增加工作效能、決定統一本市鐘點、以海關鐘點爲標準、電話局特設午號、自午前九時至午後五時、供全市對準時間之用、電力廠於每晚九時正熄燈一次、以便市民夜間對鐘、

豫省防災計劃

南京訊云、經委會奉中央交下審議劉峙提議河南防旱防水計劃、請中央撥欵興辦案、現審核結果、以原計劃所列各項、均係重要工作、其中豫東雙洎河節蓄計劃、開挖及疏濬渠溝工程計劃、暨豫北開闢新灌溉場計劃、合計需經費六十三萬二千元、灌溉面積達一百六十萬畝、費輕利鉅、承應提前舉辦、特呈報中央、請飭該省府先就此項工程派員實地察勘測量、並籌欵辦理、

胡蝶等將赴俄 參加國際電影展覽

南京訊云、赴俄參加國際電影展覽會我國代表周劍雲、胡蝶、陶伯遜七日晨由滬到京、向中宣會請示一切、邵元冲、羅家倫特于中午設宴招待、並請褚民誼、張道藩、李迪俊等作陪、晚間中宣會電影股電影檢查會亦設宴爲周等餞行、周等以出國在即、當晚將率返滬、又此次將携大路、漁光曲、女人、春蠶等六名片赴俄展覽、

中國政海鱗爪
人事、財政、鹽政、盜寶等

南京訊云、當蔣先生未蘇京前、會與汪先生等中央諸領袖商談到增進中樞行政效率問題、對於向來效率不彰的某某等部、頗思加以更張、以便整飭、終因繼任適當人選難得、與其換來的人還是同樣的不成、不如少一更動、故結果仍由現在的幾位維持下去、目今失業分子、遍地皆是、而求眞能擔負得起事務的人才反覺稀少、此現象在各公私機關都是這樣、固不獨中樞爲然也、

財政情況、有日趨迫之勢、關鹽統各稅收入皆銳減、全國經濟之不景氣固爲其主因、而走私之風大盛、其情形於鹽稅最爲顯著、依照二十三年度預算、每月不收之數、本達四五萬元、今重要稅入復見短少、自足增加財政上困難之程度、頗傳三四個月後、將難以支持、屆時財孔之辦法如何、甚可注目、而前財長宋子文、于上月末蔣在京時、曾兩度來京、與蔣晤談、備致融洽、感情上殆恢復矣、

鹽政改革委員會委員人選、已經由行政院決定了七名、因爲關係方面爭得利害、舊鹽商精鹽商都要有關係的人物插去、此名單已經換了兩三次、但是發表之後、還是有人反對、所以到了中政會就擱了兩星期、據聞名單中之張公權與胡筆江兩氏因爲鹽票借欵做得不少、鹽商竭力推舉、要想爲他們幫一些忙、所以七名委員之中銀行界得了兩席、總而言之、鹽政改革的前途、還是有問題的、

故宮盜寶案、當局迄在積極辦理之中、司法當局迭有辦理情形向中央呈報、聽說易培基的行踪、至今還是不明、至前所捕之蕭襄沛劉光鐸二人正由江寧、地方法院偵查、一俟完畢即予起訴、世傳之瑪賽所扣古物案、亦正由外交機關令駐國外人員嚴密偵察、以求水落石出、惟查察結果、殊不易知耳、

華實部設合作指導所

【南京十一日電】實業部以合作法、已由國府公佈、因此正宜推行、是以先由政府設立合作人員指導所、以便指導人民合作、

國府立法院通過 交易稅條例
有價證券現貨交易不課稅

上海訊云、滬市金業、雜糧、紗布、麵粉、證券五交易所經紀人公會定九日召開聯席會議、討論財政部徵收交易稅問題

南京訊云、立法院八日晨開會、主席孫科、討論事項、（一）自治法委員會報告修正市參議員選舉法草案案、決議三讀修正通過、（二）審議非工業僱用兒童年齡公約草案案、（三）審議船舶起卸工人災害防護公約草案案、決議以上兩案付外交、勞工法兩委員會審查、（四）外交委員會報告審查國際電信公約草案案、決議照審查報告、批准本公約、並附帶聲明書、（五）財政經濟兩委員會報告審查交易所交易稅條例案、決議三讀修正通過、（六）委員史維煥、劉振東、衞挺生、陳劍如、張志韓、狄膺、梅恕曾、王秉謙、鄭公玄、周一志提議修正交易所法條文案、決議付財政、商法兩委員會審查、

立法院八日晨例會、審議交易所交易稅條例時、首由馬寅初、劉振東報告審查經過及修正稅率理由、略謂除有價證券係從價徵收、分爲現貨免稅期貨內之短期長期各別酌分輕重課稅外、此外標金、棉花、棉紗、麵粉四種照、原送各種交易品經手費表內各該經手費二十分之一徵稅、又雜糧項下之小麥、黃豆、紅糧、豆餅、豆油各種、均係農工食品或肥料之需、課稅自應從輕、故照前表標準約計徵收四十一分之一、以示區別等語、旋即討論條文、各委員對稅制問題均無異議、對稅率問題則多爭辯、尤以標金一項有主張提高稅率者、每條標金徵一分四厘或一分、俾取締投機交易、增加國庫收入、有主將標金徵稅率減低者、因我爲銀本位國、各國係金本位、金銀價格時有變動、故從事國際貿易之正當商人、全靠標金交易所之保護、免受損失、若將標金稅率提高、既不能制止市場投機、徒增正當商人負擔、亦有認爲徵收交易稅僅可稍增國稅、但爲取締投機與不礙正當商人之營業計、不如將交易所法條文修改、提高證據金、規定買賣雙方各繳證據金、其金額不得少於買賣價額百分之五云云、爭議結果、大多數委員、主張照審查意見從輕徵稅、將各條文修正通過、

【又訊】立法院八日將交易所交易稅條例修正通過、共計九條、規定稅率如下、甲、有價證券按買賣約定價格徵收之、共價格內百元以下之數按百元計算、現貨交易不課稅、履行交易之期限在七日以內者徵萬分之〇回、在七日以外者徵萬分之〇、七、乙、標金每條三二、五〇公分、成色九七八、徵國幣七厘、丙、棉花每百擔徵國幣四角五分、丁、棉紗每百包徵一元七角五分、戊、麵粉每千包徵三角五分、己、雜糧、小麥、黃豆、紅糧每車徵三角五分、豆餅每千片徵二角、豆油每百擔徵二角、又交易所怠於爲本條例第四條之報告及徵稅、或違反規定之期限、或報告有隱匿虛僞時、處以五百元以下之罰金、共因而徵稅者、除徵收共應納稅額殊、處以徵稅十倍以上三十倍以下之罰金、又交易物品之種類如有增加或變更、應依立法程序修訂稅率、徵收交易稅、凡未設置交易稅監理員地方之交易稅、財政部得委託財政機關或銀行代爲徵解云、

華廢曆年節光景

上海訊云、中央、中國、交通三行二、三兩日放出之抵押欵共八百餘萬、錢業得甚多救濟、三日未有錢莊續倒、得力於此、抵押品以地產爲多、照價押六七成、有商業銀行一家會發生提現風潮、被提之欵數倍於懇業所兌出者、惟未受多人注意、

南京訊云、本屆廢曆年節熱鬧異於往昔、自除夕至今、入夜爆竹聲與鑼鼓聲通宵達旦、全市爆竹年貨、賣一空、夫子廟各茶社、游藝場均有人滿之患、電影院一日開五六次、商店現皆未開市營業、积習難除、當局已不若前此之嚴禁、

一日之計在於晨

語云一日之計在于晨苟晨興而覺舌苔口苦神倦頭暈則一日之事廢矣凡遇此種情形毋庸失望只須今晚呑服清導丸數粒使胃腸潔淨肝胆調和翌日自然輕靈爽適無往不利矣

廣東菴埠拱陽門鴻茂號楊君啓桐來書云「鄙人每日晨起輒覺頭昏神疲後臨睡呑服清導丸一兩顆連服數晚晨起便覺精神清爽頭昏不作起有定時誠護身至寶也」

清導丸導滯平肝性和効大粒小功宏如尊處無從購買此丸可向上海江西路四五一號韋康士藥局函購每瓶七角六瓶三元五角郵費不收　一切信件可由奉天和記洋行轉上海韋康士醫生藥房

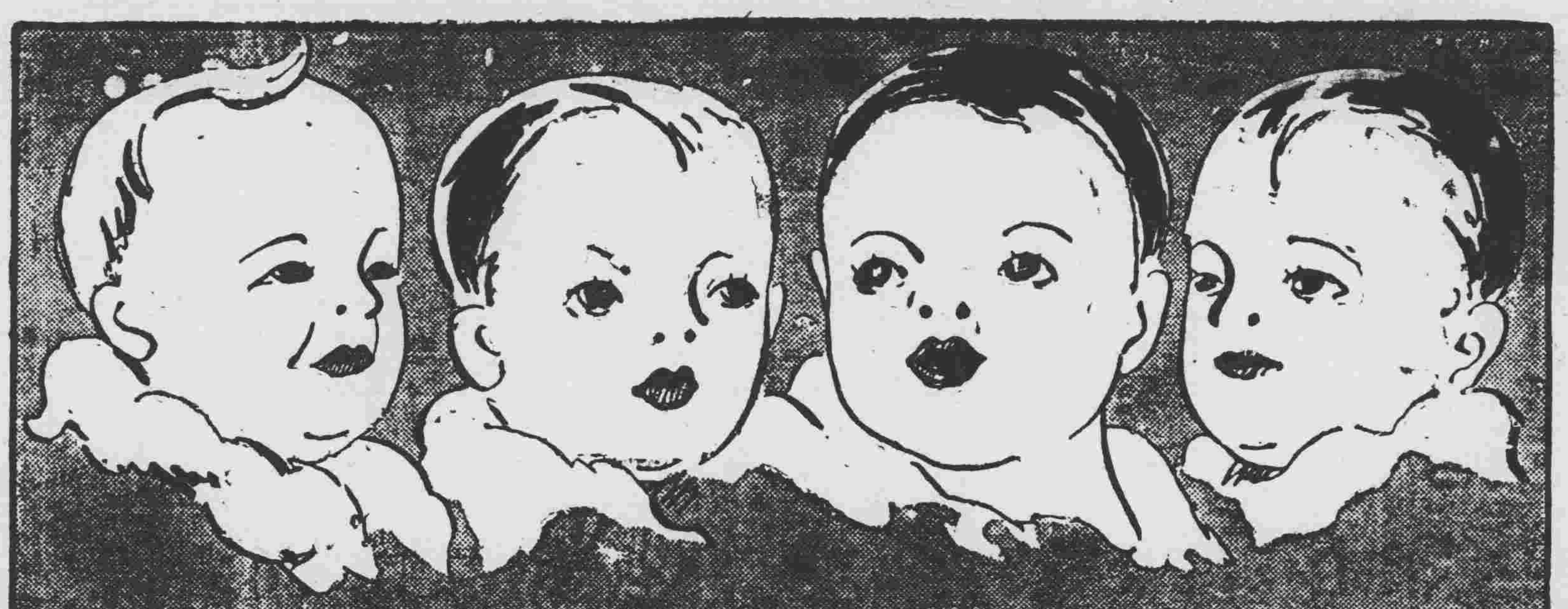

明治加糖奶粉

明治加糖奶粉

爲可信賴之母乳代替品也

母乳代替品。以奶粉爲最適。此爲人人所贊許者也。惟若曾遍宜傳殊嫌遲緩。因是而劣質哺育品乃充斥於市。洵於國民保健上甚遺憾也。明治加糖奶粉即爲優良奶粉。明其曾編之榮攜報國爲目的之廉價特製品也。

明治加糖奶粉

本宗養報國爲目的之特製品也

明治糖果公司

大連市彌生町八番地

奉天青葉町一四一番地

謹告大衆

兜安氏領頭 別人家隨後

市之假冒兜安氏馳名藥膏者爲數繁夥是誠奇絕事也凡企圖假冒兜安氏馳名藥膏者殆無不摹倣兜安氏馳名藥膏色裝之顏色及其圖樣蓋市之值得假冒者亦唯兜安氏馳名藥膏而已蓋在中國出售各種藥膏之中當推兜安氏馳名藥膏爲獨一故假冒者盡力摹倣是則兜安氏馳名藥膏最值購買信有證焉兜安氏馳名藥膏悉用最上等之藥料製成本公司爲廠作經年科學上之研究費無數之金錢始得發明此方故假冒兜安氏馳名藥膏色裝之顏色及圖樣並非難事惟藥質及治療成分則非所能假冒改良者也試詢貴友必云兜安氏馳名藥膏爲最佳欲購藥膏須稱與最佳者幸勿爲假冒貨欺也

兜安氏領頭 別人家隨後

各埠藥房均有出售 上海江西路四八九號兜安氏西藥公司

此膏分大盒小盒兩種聽憑顧者選擇

索書券

附奉郵票二分請給兜安氏繪圖健身寶(中英文)一冊爲荷

姓名

地址

請看!! 人人不可不備的滿洲唯一的大衆月刊雜誌

正月特輯號

智識的寶庫!!(畫與相片激增)趣味的樂園!!

中篇熱情小說 情炎金色夜叉 日本尾崎紅葉著

中篇戀愛小說 初戀 俄國屠格涅夫著 張鳴岡譯

全本舊劇 奇巧緣 不悲得失盧氏編

讀者詩壇 寒月曲……馮梓 月夜雁橫空……愛雯 回首……憶思 月夜……沈尹默

東哲名言一束 西哲名言一束

短言 博士

新年號懸賞 猜謎圖

日本童話選 日漢對譯 接蝦的故事

創作 老顧……行文 金鎖……映塵女士

東洋的風雲 成吉思汗故事

其他富有興味之文繁多不及備載!!

誌上公開 電影 朱金昭

★春色寄語 ★世界格言選 ★趣味的謎語集 ★教訓「不要緊是因」十則

日本電影 明星貯像簿

金詞玉條

英國D.C.影片公司★

世界四偉人

◇世界珍聞 ◇世界多產一覽表 ◇世界俗語選 ◇讀者之聲 ◇笑林

總批發處 奉天工業區四馬路 滿洲國販賣圖書同行組合 各商埠書店均有發賣

美國 巧拿淋 新到

主治

五淋白濁。便尿不清。尿道潰爛。小便困難尿中混血尿道閉塞。膀胱發炎。疢濁重症請購試之定能應驗如神一瓶除根永不再犯

代理店

奉天中西藥房 奉天大德生 奉天歐美西號 奉天歐美東號 奉天大吉祥 奉天北市場恒濟堂 奉天大西關泰和堂 奉天同德西藥房 奉天利市藥房 四平街天德堂 四平街欲慶長 四平街增順興

四平街德慶興 洮南德慶堂 洮南永和堂 洮南和發藥局 遼原大德慶 遼原廣生堂 通遼德聚成 通遼和發藥局 八面城德慶同 八面城和發增 范家屯天德新 范家屯端生祥 新民屯新發德 溝幫子廣生堂

錦縣福隆永 錦縣福金生 義縣大增號 綏中東和堂 山海關公和祥 開原德泰厚 開原德泰臨 鐵嶺生全堂 鐵嶺福合盛 昌圖德發久 公主嶺三泰玉 千金寨信仁和 本溪縣春興堂 本溪縣誠慶堂

鷄冠山興德厚 鳳凰城大生恆 鳳凰城大德生 安東福興堂 安東太生東 安東恒興藥行 安東東益增 安東瑞祥泰 安東福春堂 遼陽義和仁 遼陽源興成 遼陽天征順 海城天增福 蓋平德一堂 大石橋大生復 營口衛興長 瓦房店保德記 普蘭店康義成 普蘭店志德記 錦縣順義成 金州志義成 熊岳新泰成

大連西崗廣興堂 大連西崗天和藥房 大連西崗志義成 大連西崗同德藥房 大連市華泰藥房 大連市華西藥房 大連德記西棧 大連增盛藥房 大連康德記 大連德記全棧 大連劉家屯 大連志義成 三十里堡志義成 旅順仙芝堂 金州大德堂 新京世一堂 新京同德堂 新京天和堂 新京天育堂 新京中西藥房 新京泰和祥藥房

新京義和謙 新京天益慶 張家灣德泰增 雙城堡世昌厚 雙城堡德興永 雙城堡永德堂 阿城世昌堂 阿城世一堂 阿城永德隆 一面坡玉盛堂 一面坡德和徵 橫道河天合堂 梅林站會春福 寧安縣振興堂 寧安慶升堂 安達站大和堂 安達站誠泰裕 安達縣吉盛隆 呼蘭河延壽堂 呼蘭河錦和彩 呼蘭河天和堂 呼蘭河德興恆 呼蘭河復園堂

呼蘭河永德堂 通河縣同發興 通河縣和發通 甜草岡新來春 昂昂溪育生端 巴彥長發藥店 木蘭縣和發全 同賓縣吉盛宏 方正縣和發長 三姓德慶昌 三姓同益和 三岔河同慶和 三岔河天德堂 三岔河同順和 扶餘縣慶昌福 農安縣德泰增 克山縣德興祥 樺甸縣天益堂 蘭西中西藥房 大賚衛生藥房 海拉爾洪德堂 西集廠同發德 明水縣廣會和

烏吉密大德昌 佳木斯德慶宏 寶縣榮陞久 拜泉讚泉藥房 烏蘇河天泰慶 十二井子同盛泰 林甸成盛永 二克山順盛茂 寶清縣西藥商行 吉林泰華西藥房 黑龍江泰華西藥房

設無處購買請賜款寄至總發行所哈爾濱立即奉上不拘價目每瓶本洋二元五角每打廿五元

這是空前未有之發明淋濁除根聖藥巧拿淋丸(Gonorrhoea Tablets) 專治疢濁淋症醫藥無效或時愈時犯試服此丸定可斷根因該丸內含三大要素即(一)純檀香(Sandai)(二)沙斐爾(Seeii)(三)梅天靈藍(Methylen OBlue)此三種藥品均係殺菌滅淋清掃尿毒之貴重藥料凡各國醫學博士無不大稱贊爲決妙品

奉天代理店鐘樓南總發行所 大成大藥房

本月十六日

帝制後初次 萬壽節

內廷祝賀儀式節目

本月十六日、(即舊曆正月十三日)爲今上皇帝陛下之誕辰、且爲滿洲國實施帝制後初次之萬壽節、聖上因軫念物力維艱、除對當日全國各級臣民之祝壽禮品、一概先期通知免收外、茲於該日宮中預定實施之祝賀儀式如下、

當日午前十一時三十分、在京之文官簡任以上者及武官少將以上者、准予參內、舉行朝賀、正午列席賜宴、同時委任以上之文官、少尉以上之武官、自當日午前九時起、至十一時間、舉行參賀、而受賜酒之光榮云、

外蒙正式提議 開始國境交涉

關於哈爾哈問題、外蒙政府向駐在哈爾哈之滿洲國代表、面交正式公文書、提議開始哈爾哈問題之交涉、公文內容如左、

外蒙共和國東邊境警軍團長致書於興安北境警備司令官閣下、余代表我共和國政府、通報於貴官之件、即爲發表關於我政府在〇〇地交涉之意見之件、茲通告該地在貴我兩國之中間、且距兩國相近、又因通信設備亦完備便利、現派定外交部次長多嘎開基阿慈布、軍務部次長達米塞爾比、政府事務官拖古斯爾等、爲我政府之代表、關於我政府希望自西歷一九三五年二月十日開始協議交涉、請求諒解、若貴國側贊成我政府在〇〇地交涉者、則懇請速將關於此問題、貴方開陳意見之回答文賜下、並希將貴政府應派遣之代表者姓名、一倂示知爲荷、云、

省令各縣籌備 商民慶祝會

奉天省署、査三月一日爲大滿洲建國三週年、及帝政一週年之紀念日、全國照例祝賀、特通令各機關及各縣長、轉知商民、共同籌備開慶祝連歡大會、務將籌備情形、詳細報告云、

一銀花一　十二日早晨攝於新市街

稅務會議 今日閉幕

奉天稅務監督署、爲改善本年度稅收、及諮詢去歲各地經征情形、特於十一日起、召集省內營口安東錦縣山城鎮四平街等五處稅務出張所、假該署內舉行稅務會議、當日會議情形、主要者爲關於改革康德二年度稅收、及對各縣稅局改組事項、於十二日繼續會議、主要者爲統一全省營業稅事項、更定今十三日再事討論後閉幕云、

省署豫算方針 近藤科長晉京參會

關於康德二年度奉天省豫算、根據中央部之指令、在各科皆分別幾經立案審議、而民政廳近藤經理科長、昨十一日夜、携奉天省豫算編成方針晉京、參如十二三兩日所舉行之全國民政廳經理科長會議、本年度爲地方省制度改革後最初豫算編成、似在該會議特別以地方行政之刷新改革爲主、故其結果堪重視、

東邊宣撫工作 成績卓著

奉天省公署、去歲對東邊地帶、爲從事政治之工作、特由省署聯合關係各方人員、實施宣撫工作、已誌本報、茲對是項工作、認爲極著相當之功效現據各該縣報省署之情形如下

(一)一般民衆、對於滿洲帝國、已有相當之認識、不逞之徒、已經漸次絕跡、

(二)各縣地方之住民人等、協力維持治安者衆多、通匪及破壞治安者漸少、

(三)對於道路、已經引起自動之修築、以便交通、

(四)鑒於通信網之緊要、已均振起施行要求、以便擴張、

(五)各縣人民、已均醒悟、要求普及教育、向學之心極重、經調査結果、大同二年度內、達到入學之兒童、男爲三九八六九名、女爲三五六三八口、但實在入學者、尙不及此數三分之一、現在要求入學者、已有男童一四四七七人、女童四七七二名、較以往增加頗夥、

(六)征收成績、大同二年度內、共爲二十四萬一千一百六十一元七角八分、康德元年度、已達四十七萬七千二百零六元零七分、已增如約有一倍之數目、

(七)改良產業、及防水工作、並要求金融合作社之設置等方面觀之、實有相當好現象、王道樂土、實現在即云、

東邊三角兩地帶 醜類不難蕩平

奉天第一軍管區、對於三角地帶及東邊道內殘餘之匪帮、現正聯合友軍、飭令各該駐軍施行澈底的討伐中、茲將近來各地之剿討情報、略誌如下、

東邊道一帶蠢動中之共產系匪團、近來大肆猖獗、燒殺劫掠、人民塗炭、刻國軍〇團主力及友軍、正在施行澈底剿討中、駐通化四道江之國軍〇連與警察隊等、協力之下、於本月初、在四道江東北、白砬子地方、與匪首双山、九江龍等約二百餘名遭遇、戰約三小時許、匪勢不支、潰散逃亡、

又在通化西干石柚子地方經〇團長督率中之步兵二連、與匪帮双彪約匪等百餘名遭遇激戰約二小時、匪方遺棄匪屍六具逃散、

又國軍便衣隊、於本月初在濛江南與匪帮仁義軍匪約數十名遭遇、戰約二小時、匪方不支逃亡、

三角地第步兵第二團、於本月四日、以全團之兵力、討伐任福祥匪、及鄧鐵梅之殘匪等、以包圍形勢、進行鑿討、經第一營在南方劉家堡子、與任匪等三百名遭遇交戰結果、匪方不支向東逃走、東方前進包圍中之二營、行至李家堡子時、與任匪遭遇、相持一小時、匪方復又潰逃、現各方正在聯絡續行包圍兜剿中、預計該匪等不難一鼓蕩平云、

東部國境方面 封鎖成功

靖安軍剿匪之結果

爲封鎖東部國境、曾分散駐屯於東寧地區之靖安軍、對跳梁匪團二十餘頭目、加以徹底的討滅、以期舉封鎖國境之實故於舊正月、一齊施行最後之大討伐、結果、捕虜及歸降者有匪首六、部下二百、並鹵獲兵器頗多、因此東寧綏芬河方面之國境封鎖、亦完全成功、今後似更當續行討伐殘匪云、

天氣豫報

十三日　北西風　曇後晴

十二日溫度　最高　零下二度一　最低　零下一七度一

藩水小新聞

一鄉婦被綹一

城北二台子、農戶常某之妻吳氏、日前進城、至娘家串門十一日上午十一時、偕其弟(現年十五歲)赴商場購買物品、先在各熱鬧場遊逛、其後始買物品、將物品買妥、腰內錢包、忽然不翼而飛、該錢包內共有國幣五元九角三分、遂垂頭喪氣而歸云、

一砸壞馬腿一

近來城南渾河拉冰塊之車、逐日紛紛、昨十一日午間、有劉姓趕三套馬車、拉冰十餘塊、行抵五里河子村北地方、因路不平、冰車顚覆、冰塊壓地、並將轅馬右後腿壓壞、劉某煩人看護車輛、遂將該馬賣于某人宰殺、得洋廿元、自嘆倒霉、甚至兩淚零匪而出云、

一春燈雅集一

律韓陽回、春風和煦、騷人韻士、意興正濃、茲有高雅君陳清泉等發起、在城內東華門地方、製謎懸燈三夜、日期爲二月十七十八十九三宵、屆期必有一番盛況云、

一她打傷他一

大北邊門外、山東堡後身、住戶梅某之妻王氏、頗爲凶悍、十一日午前九時、夫妻二人、不知因何發生口角、繼而大罵、王氏竟用木棒、將梅某頭部打破、血流不止、立即昏去、經同院住戶、將梅某急送醫院醫治、但王氏仍嗷嗷不休云、

一發現人頭一

南三經路東側空場地方、十一日午後一時、發現人頭一個、其皮面部已被野犬剝食殆盡、尙有左耳一枚、血肉狼籍、一般無知兒童、環堵而觀、並有持木杖播弄、作滾球狀者、一時歡笑聲、嘈雜聲、達于街巷、嗣有附近住戶孫某、喝令兒童散去、將該頭骨掩埋云、

對滬無綫電話 四月即可開通

電電會社籌劃機器

日滿間之無綫電話、至最近利用者、漸次增加、新京二十基羅送受信機、有獨占日滿電話之送受狀態、即在一月下旬、中日滿無綫電話之發收、有如左之多數、

	發信	收信
大連	一六六通話	三〇八通話
奉天	八五通話	一一四通話
新京	四一通話	四一通番
共他	九九通話	二八通話
計	三〇四通話	四九一通話

於是自今四月之上海滿洲國間無綫電話開通、但以現在機械之設備、到底無實現之望、然自上海大連間經濟的關係密接之點推測、觀測無綫電話之利用者、能有相當多數、電電會社、更因有設置二十基羅程度短波送受信機之必要、故考慮上海無電之開通、關於此建設、現研究中、

警務廳會議 燈節防務

瀋陽警察廳長齊恩銘、鑒于舊歷奉防、事飭各署謹愼防範、幸未發生事故、茲以元宵燈節將屆、商民必沿舊習、懸燈掛彩、街市不免紛雜、防務尤關重要、特于昨招集各署長會議結果、仍按舉關防務法令、實施工作、俾免發生意外云、

鴉片零賣所 荒閉者衆多

奉天市內鴉片零賣所、共有七十二家、自女招待絕對禁止後、其營業頗爲不振、茲者舊歷新年已過、各零賣所因不能支持而荒閉者、愈爲衆多、是以瀋陽警察廳衛生科、爲研究對策計、刻正開始調査各零賣所營業成績云、

妓女 三絃 鼓匠 貧民 丟猫索隱 因果相連

近日來市內突然發生希奇之珍聞、即各處之丟猫事件、因其丟失者頻傳、當經調査、旋據現住商埠地南市場之某國人云、是項猫類、爲供滿洲醫科大學研究起見、曾經該校出價大猫每隻由一元乃至一元二三角向市內一般游民買收之說、以致該等爭相偷捕住戶之猫、藉以得賚度生、然質諸該校當局、則極端否認、直至最近、其眞相方始大白、原爲附屬地柳町或十間房等處、日本料理館內之歌妓等、使用之三絃鼓皮、其質非猫皮莫屬、近因時際正月、連夜酬應者、極爲衆多、以致該弦之鼓皮、時有破壞之處、以致鼓匠營業、遂然發達、妄是爲從事修理備用計、積極購買猫皮、即向一般流民買收當物、以整三絃云、

法院旁聽錄 夫妾對簿

儂本多情郎何薄倖 早知今日悔不當初 上

王博文、瀋陽縣人、現年二十六歲、住大西邊門外、達尊里門片一三二號、家境寒微、大同元年、曾在奉天日站某零賣所當招待、去年春間、有大西關廣泉通胡同、二零六號住戶何文萃、時至王博文處吸烟、何年二十五歲、家中開設恒濟堂葯局、並日站恒濟金店、實一揮金爲土富公子也、當王博文和他相見後、該二人就發生戀愛、財色二字、各有所圖、幾度陽台、乃訂白首之約、即至將王博文接到家中、成爲正式二房、但她本是近代摩登、浪漫無羈、怎能夠受規矩生活、當到家後、有時發現輕薄態度、何母時生厭心、久之何文萃也有煩意、因此設計驅她離去、康德元年秋間、何文萃久出未歸、何某乘此機會、提出離異條件、當云何文萃被匪綁去、九死一生、給你六百元、自討方便才好、王博文信爲眞、遂行大歸、何文萃知計已成、即時回家、王博文始悉前情、係屬遂客計耳怒從心起、遂狀訴瀋陽地方法院、請求終身慰給金推事李惠民、開庭審理査王博文面似桃花体態玲瓏、茲將筆錄記下、

問 (王博文)多大歲數、
答 年二十六歲、
問 那縣人氏、
答 瀋陽縣人、
問 住甚麼地方、
答 住大西邊門外、達尊里一三二號、
問 你爲甚麼何告文華呢、
答 去年舊歷八月間、何文萃和他母親定計、不要我、他先由家走的、好多日子、也不回來信、後來他母親說他被胡子綁去、不知死活、給六百元錢、把我攆出去、我回到娘家不多日子何文萃就回家啦、我才知道他們母子、是定的計策、因此才告他呀、
問 你嫁他、是妻是妾呢、
答 是妾、
問 有媒人嗎、
答 有、
問 媒人、叫甚麼名字、
答 叫仲品三、
問 他和你不是已經離開啦嗎、
答 麼有、他跑在家、那能和他離婚呢、
問 誰給你六百元錢呢、
答 是他母親給我的、並跑說離婚的話、
問 你說這些話、是眞的嗎
答 我不說謊、不信傳仲品三到案、
問 他就知道啦、
問 (何文萃)多大歲數、
答 年二十五歲、
問 那縣人氏、
答 瀋陽縣人、
問 現住甚麼地方、
答 住大西關廣泉通胡同門片二〇六號、

皇寺籌備 跳躂大會

小西邊門外皇寺、每年於正月十四、五、六、三日、舉行跳躂佛事大會、現又屆期、故該寺已開始籌備一切中、想屆時當有一番熱鬧云、

韃靼民族代表 參拜奉天神社

土耳共韃靼民族大會、以十一日、終了一般的協議、自十二日午後六時、在歐利沿達爾旅館、招待日滿有志、以表感謝之意、而特於十一日之紀元節當日、各地代表者四十四名、持民族旗、參拜奉天神社、於社前整列、施以最敬祈禱、奉納玉串料後、聽取山內神職、關於紀元節之由來、日本皇室之尊嚴、大和民族之使命等之講演、於感謝中退出、

舊聞 十年前之今日

市所丈量四關路基

民國十四年二月十三日

瀋陽市政公署、以東南關大街馬路、均已修齊、應與各關一律、及時興築、以興地面、又大小邊門間之邊墻、本屬往昔防禦所設施、年久傾圯、無復存在之必要、亦擬利用墻基、闢成馬路、以利商民、而興地面、各該地方、均于是日經工務處分派測量技師、就地勘丈、

東關二匪行搶 損失兩元五角

十一日午後七時十五分許、大東區警察署管內、黃土坑警察分駐所管境商號同和盛執事高相崗家、突有胡匪二名、相繼闖入、一匪在門外把守巡風、一匪持槍闖入屋內、即時威嚇共家屬、迫索財物、並自行搜索結果、搶去國幣二元五角、事畢得贓外出、遠颺無踪云、

民政廳飭開 區村治安會

奉天省署民政廳、現因各縣鄉村、胡匪未滿、擾害鄉民、殊碍治安、現爲設法清匪、用保治安計、特通令各縣長、酌量召開各鄉區村會議、務將會中討論經過情形、詳細報告備査云、

鐵路局令各站 使用新式客票

奉天鐵路局、昨通令各站、略謂、于去年中、屢行通知各站、對于客票類、務期早日劃一、而對于舊式客票之繳還等項、亦曾屢次函促各站注意、但迄今仍有未能所行者、殊爲遺憾之至、在此期內、不但於辦理手續上、易生錯誤、即對於客票保管等、亦復多有窒碍、務希從速勵行使用新式客票、即行繳還舊式客票爲要云云、

檢査澡塘衛生

瀋陽警察廳、爲防止疫病之發生、特於十一日、由廳派員若干名、分赴市內各處、檢査各澡塘業之衛生設施、如有不相宜者、即令隨時改正、以重衛生云、

冠蓋往來

▲河本理事　十二日午前六時四十分經由安奉綫來奉、午後一時離奉赴連、

城西榆臨堡村 制服夥匪

糧店執事被劫於途

瀋陽縣境、省垣近郊、自入春以來、胡匪搶劫之事、時有所聞、十二日午前七時許、該縣第八區蒲河警察署管內、大窪分所界榆臨堡村地方附近有省垣大北邊門外商戶萬興糧店執事人李子斌、於當日晨起乘脚踏車下鄉、不意行至該地時、突遇身着黃色制服之胡匪六名、內中三人、手持小槍、當即攔路、嚇令停止前進、旋即加以搜索、結果、將其腰內所有之懷表一只、銀練一條、國幣五十六元、及中央銀行滙票十元者一番、完全搜去、方始放行、被害者於脫逃後、當赴就近警所報告、請求追緝云

省長出巡消息

奉天省長葆康、以各縣縣長爲政不一、以致弊端叢生、雖迭經派員調査仍多不實不盡之處、是以擬於三月上旬、分赴各縣、就自視察、以明眞相、而便整飭云、

教員講習會 分科實施

奉天省公署教育廳、現因尙在假期、對各地中小學教員等施以相當之訓練、特規定於本月十九日至二十一日三日間、分列在海城遼陽兩縣、召集各該縣內中小教員等、由省聘委講師、實行講習圖畫及國文國語兩科、茲將各科講習情形、預定如下、

(一)圖畫講習會、在海城縣師範學校內舉行、講師爲文教部教員講習所佐藤主事、參與聽講者、爲海城蓋平營口復縣遼陽等縣中小學校教員約三十名、

(二)國文國語講習會、在遼陽第一民立學校內舉行講師爲南滿中學堂近藤氏、參加者爲海城遼陽兩縣中教員約四十人云

李禎林賈桂榮 兩小戀愛無罪

李禎林賈桂榮(李十八賈十四)兩小戀愛、在大西城門外分所管界豐泰旅館內、被神明警察査店、獲送警廳、轉送瀋陽地方檢査廳偵察起訴、審理情形、業誌本報旁聽欄、日昨該案經審判長李蘊才開庭宣判、李禎林與賈桂榮和姦未遂、宣告無罪云、

廣播無線 RADIO

奉天放送局「MTBY」波長三三七米突

二月十三日(星期三)
午前六點三十分 滿語無綫電體操－新京
仝六點五十分(日語)
仝七點十分 滿語講習 講習者 秩父 固太郎
仝七點四十分 日語講習 講習者 近藤 喜助
仝八點四十五分 日滿天氣實況
仝十點(日語) 至十二點
正午 滿語時報
午後十二點三十分(日語)
仝一點 滿語戲曲－大連
仝一點二十分 滿語新聞－新京
仝二點二十分 滿語成人講座 萬國道德會哈爾濱分會副會長－朱萬選『夫婦道』(二)－由哈爾濱
仝三點 日語－至四點
仝五點 兒童時間－大連
仝五點三十分 滿語新聞
仝六點 (日語) 節目預告 唱片
仝六點二十分 滿語政府公報－新京
仝六點三十分 (日語)－至八點三十分
仝八點三十分 時報新聞(日語) 天氣實況節目預告(日滿語)
仝九點 滿語戲曲－大連
經濟狀況放送時刻
午前 日語－八點三十分十點四十分
日滿語－九點四十分十點二十分 十一點一分
午後 日語－二點五十分
日滿語－十二點一分二點三點三十分

美麗的夢 (二)(豁齋)

待他們既有異性朋友之後。用盡心機去討對方的歡熱。拜訪忙。寫情書忙。在快樂中還感不安。疑慮着愛情的變化。但他們幷消極。他們時常的念着。那時候。將佈置兩間雅潔的書房。讀書的時候則同案讀書。將設備一處適宜的地面。遊戲的時候。則同塲運動。家庭怎樣的佈置。臥房怎樣的設計。生活怎樣的有規律……同食同宿同出同入。愛情濃厚。夫婦和樂。使別人看見羨慕。一對無憂婦的青年夫婦。自己作了快樂的主人翁。可以驕傲所有的人們。這是青年美麗的夢。

在朋友歡賀聲中。兩個人完成了已久的心愿。一切都是新異的生活。自然美滿快樂。時間一步一步的溜在後面。心情漸漸的厭倦了。愛情漸漸的淡薄了。生活要冷靜。一天比一天的冷靜。面前隨着來的。一個比一個低的孩子。有的要學費。有的要玩具。大家都要的是不可缺少的衣食。爲父母的心情。不能寧靜了。身上加着重担。心上負着責任。以往的歡快。隨着時光流去了。美滿的夫妻。也會在此忘掉了。或者有時候相對的作一次苦笑。孩子不能寄托於社會。連累了母親。爲了孩子。她們會失却社會的地位。永久作一個家庭裡人。爲父母的。既須擔上兒女。復要担上妻子。於是在機關的職員。他們在百忙中抽出暇來去兼課。在學校的教員。他們或務副業。或在深夜中去絞盡腦汁。這是他們生活的開始亦是他們曾經做過的美麗的夢的實現。

美麗的夢。始終在人生的前途憧憬着。宅像妖婦一般的引誘着人類向前進。在這種擔相加的人們他們大概都還有美麗的夢。有些人希望職業穩固。或多關生財之道。有些人荷着負担。搶一步一步向高處走。他希望登在山頂上。好多一些的見聞。這已是成人的夢了。夢是美麗的！（完）

另外一頁
歡迎投稿

平民文學
立志 (柳翁)

好兒不吃回頭飯。好女不穿嫁時衣。這兩句是男女人人貴自立。依賴性生成可了不的。（讀平聲）常言道表弟做了官六親有靠。這句話害得人眞算第一（讀平聲）要知道求人不如求自己。大英雄大豪傑多半是無靠無依。說什麼你大爺的表姊夫他兄弟作了官兒了。再不然去找你母親的姑媽他的六小姨。再不然我和他雖不同鄉却也都姓趙。其實一個是湖北。一個是山西。這都是八竿子打不着偏要說連理。無非是盼你得意。我們也有飯吃（讀平生）那總是自己沒志氣。因人成事。自古又有誰。最可恨把手伸出來向父親把錢要。拿錢去無非是吃喝嫖賭吹。更有兒子不良寫了萬年契。等到家嚴百年後本利一齊歸爲金錢父親未死立字盼他死。看起來金錢不是好東西。外國有一種相續稅。父親遺產一百稅四十（讀平聲）猛聽見迂稅彷彿是太重。說起來一百抽四十也不足爲奇。你父親締造艱難不容易把錢掙。那能夠兒子白白的拿去吃什麼不了以（讀平聲）稅四十遺產到得了一百塊。所以一百稅四十有得的很便宜。文明國家怕青年看錢來得易。青年人拿錢惹是非。如果青年立志不用先人產。掙一百花一百掙一千花一千左右是自己的（讀平聲）將相本無種男兒當自强這句話是眞能自立。西儒西哲也不少這樣名詞。最可恨靠國運靠家運天不怕來地不怕。沒有志氣空帶着人皮。第一要廢了依賴性。依賴性不是好東西。依賴半天你何所憑藉。自己不能自立早晚一灘泥。不必說上元中元下元有世界的末日。不必說天反地覆總有那時期。不必說無福人享福會享盡。不必說你的刼數在後頭呢。一個人不肯去立志。白吃白喝能夠到幾時。人不自立不如死。你看那一般醉生夢死恐怕你到死自己也不知。

說燈 (一)(虛君)

元旦已過。上元將臨。此正製燈觀燈時也。燈。既然是春節的一種普通點綴品。那謀利的商人也就利用時機。不惜翻盡花樣。以迎合大衆的心理。雖說賣的時日無多。可是他們所得。也頗能利市三倍呢？燈的名稱是很多的。大約有宮燈沙子燈。玻璃燈。紗燈。走馬燈。動物燈幾種。

（一）宮燈 有四方形的。或六角。八角的。牠的作法。是用木質爲框。框上嵌以玻璃。玻璃上面。繪以水彩畫。如山水。花卉。美人。草蟲。也有畫戲齣的。也有畫八仙跟古時事蹟的。如二十四孝。……紅樓夢上賈二爺跟他姐姐。妹妹們旖旎的事。也成了『宮燈』上面的粧飾品。眞是形形色色。無所不有。夜間點上蠟燭。甚爲美觀。

（二）沙子燈 以圓形爲最多。也有方的。六角。八角的。但是很少。牠的形體。很像辦喜事所用的『大鼓』。可是比較薄些。燈的外部。是以厚紙作面。再以厚紙剪成各樣的人形。可是紙人的全身。不是用一張紙剪成的。是單剪成人頭。四肢。然後再用線連綴而成的。紙人的頭部。跟四肢。各黏 以長數分的『秫稭穰』。秫稭（穰的裡面。安以鐵絲）再把『鐵絲』插入燈的厚紙裡面。厚紙的裡面。再用紙糊成一級一級的『梯子』形。燈的內部。環繞以 空管狀的機括。裝以『細沙』再安一個『小銅鐘』。這沙子燈就算完全成功了。但是牠雖然有『燈』之名。而無『燈』之實。並不燃蠟。牠是白晝的一種玩品。玩時。必須用人力搖牠。搖過以後。把牠掛在牆上。在機括裡面的『沙子』。就緩緩的流動。『沙子』。碰在紙人的鐵絲上。紙人就跟着作出種種的舉動。有作成 戲齣 裡面。『八大錘』的。有水淹金山寺。有踢毽子的……等等。不一而足。並且燈裡的『小銅鐘』也隨着噹噹的響。着實有趣。（未完）

等待 (六)
（皮蘭傑羅作）（君何譯）

對於臘燭這該是非常痛快。因爲今天晚上玻璃瓶里的花沒有更換。在舖間的被上也沒放上睡衣。而且牆上的日曆也在寫着昨天的日子。

在屋子里所等待着的夢想生活。竟這樣地潰滅於一朝也許是永遠？

這篇小說底作者。就是獲得一九三四年諾貝爾文學獎金的那個鼎鼎大名的意大利作家皮蘭傑羅。在現代他是可以算作意大利風頭最健的作家的。他寫過幾十齣戲曲和幾百篇小說他底作品的主人公。大部都是意大利社會底中層階級。他是寫實主義作家。但在對於現實世界的觀察上。及其作品的構成上卻始終難免其二元的缺陷。原來他是一位深遠的悲觀人物。

從譯者下面譯出的這篇短篇小說中。也可以明顯地看出作者是怎樣地處理其周圍的題材—生活的元二化。動搖於空想與現實之間等。

實在說起來。舉世盡知的諾貝爾獎金的受領人。不但不見得完全可以算作在世界上最有爲最前進的作家。恰恰相反。受領者差不多都是祇適合於瑞典研究院口味的不正確的流派。

—譯者

以大觀小 (四)(鄧以蟄)

取犧首。鷄翅。雲靁之實象而變爲饕餮。夔文。靁文之圖案花紋。藝人想像之力固可驚人。然其圖案之方式要爲器體所決定。故曰形體一致。但藝術自求解放。自圖不爲器用所縛束。於是花紋日趨於繁複流麗以求美觀。故曰形體分化。更由抽象之圖案式而入於物理內容之刻畫於以。結束純形化之方式。而新方式起焉。此新方式爲何？即生命之刻畫也。漢代藝術。無論銅玉器之彫琢。陶漆之畫繪。石刻型塑一皆以流動之生命爲旨趣。如禽獸之有四神。人物之有西王母。東王父。及東漢石刻之種種動靜之態。其普遍亦猶三代之純形圖案無往而不足。其截然與三代不同。幾使史家疑爲外來影響之所致。其實由藝術自求解放之跡如饕餮之角脫器體而出與獵壺之以田獵之景爲飾諸點而觀之。則殊自然。蓋藝術至此不自滿足其爲器用之附屬。故銅器花文至秦則流麗細緻。其自身已覺美觀有不恃器體烘托之概矣。至漢則完全獨立。爲物理自身之摹寫矣。又不滿足純形之圖案既空泛而機械。了無生動。故轉而擬生命之狀態。生動之致。由茲出矣。形之美既不賴於器體。摹寫且復自求生動。示無拘束。故曰淨形。靜形者。言其無體之拘束耳。（未完）

漢醫發揮 (續)(徐東林)

漢醫在藥物應用上。要抱定這種固有特長。要宣揚這種固有特長。以外對製藥。對有效成分考驗法。只要可以增長治療上的功效。要積極採用。更要滿腔熱誠。期祝進步和成功。這種志望。是要代表申述的。

問十七藥物的特殊概略。已蒙提說如前。這以上還有方劑的配合。更屬重要。西醫的方劑。仍然是單味藥。仍然是在用單味藥的時代。（未完）

影海

女星生長地 (紅玉)

胡蝶。廣東。
阮玲玉。廣東。
楊耐梅。廣東。
盧翠蘭。廣東。
梁賽珍。廣東。
韓雲珍。北平。
潘雪艷。丹陽。
吳素馨。杭縣。
宣景琳。吳縣。
黎明暉。湘潭。
王漢倫。鳳陽。

雜錄 (影生)

▲『神女』的導演

在電影界中。不乏由佈景師進而爲導演的先例。原因是佈景師密切地接觸了電影製作的各方面。尤其是在劇本的理解上。但是這些改行過來的導演。却很少成功的。這一次聯華的佈景師吳永剛也改行導演了。而他的處女作『神女』。却判定了他有一個遠大的前程。

在『神女』裡。他的導演手法。是從單純中力求眞實。從眞實中力求情感。他着重於劇中氣圍的佈景。對劇中的情緒把握更能强調起來。每一個可以發展他有意義的場面。決不放鬆。加以阮玲玉黎鏗這些演員的精湛的表演。使全劇自始至終抓住觀衆。而沒有一刻鬆弛。

看過『神女』的人。誰都能看到吳永剛的將來。是光明的。遠大的。因爲在『神女』中。已經充分地顯露他的眞才了。

▲羅朋駕馭『鄭君里』

羅朋（漁光曲的男主角）曾這麽說過『若有一天能够駕馭『鄭君里』他就死也瞑目。這是一句多刺耳的話啊。然而這並不是小羅嫉妒老鄭。而是大有噱頭的一句。因爲羅朋在『大路』裡面扮演一個朝氣正盛念念不忘駕馭壓道車的工人。而鄭君里呢。恰巧有『壓道車』的一個絕妙雅號。所以小羅便在演戲說那句話的鏡頭時。和老鄭開玩笑而將『壓道車』說做『鄭君里』。說得大家都忍不住笑。祇有隨侍在側的白璐鼓着顋而已。

談「舞台慘劇」(一)(藜)

的確。我們要去品評一套影片的好劣。不能祇拿出主觀的條件作定例。現在這套『舞台慘案』就是巴拉猛在一九三四年的出品。在演出的各方面。歌舞和劇情。都使我們承認作者有表現能力之强調。對於畫面的支配。究竟有偉大的成績關於這些成績的檢討。我們不用說明。實在牠沒給我們指摘的缺陷。無論如何。在資本雄厚。道具完備。而成爲電影資本主義化的電影。的確。值得我們一看。那末我現在祇好把劇情再略略說說。

『男主角愛爾克和女主角安娜都是 歐洲鼎鼎大名的 歌劇家。現於紐約大西洋舞台獻藝。自從他倆結婚的消息傳出。竟引起另外一位女主角麗達的氣憤和嫉妒。因爲她也是在單戀着愛爾克的。所以一場謀殺案由此而起。

當麗達想用硝鏹水毒殺愛爾克和安娜時。不料被安娜的私人女偵探窺破了她的陰謀。雖然破壞她的毒計。可是女偵探不幸死了！經過警探的檢查也沒當時把兇手查出。

麗達在舞台演唱時忽然又死了。經警探查驗是被愛爾克的手槍打死的。無疑的。兇手當然是愛爾克了。警探當時用手錢銷他就要把他帶走。愛爾克百喙莫辯。在這個時。正該愛爾克和安娜的節目。經舞場主人哀求警探寬限些時。愛爾克才得作完他最後的一齣戲。

戲畢。在警探把愛爾克帶走的時候。麗達的女僕忽然攔着警探。聲明兇手不是愛爾克。是她自己。事情是這樣曲折。因爲女僕常受麗達的虐待。同時還受了愛爾克很多恩點。她不忍心讓麗達來把愛爾克和安娜毒殺。所以她才偷了愛爾克的手槍把麗達打死。一場謀殺案。至此大白』。

歌壇舞場

崑曲秘本 前夢 (一)(卓三)

崑曲『前夢』。乃 繼於『原情』之後。前後紅樓 夢。傳奇之第二折也。取材於賈寶玉夢遊太虛幻境一段。茲將曲辭錄誌如左。

正宮引子【喜遷鶯】【生金冠箭蟒上】奇情天與。又賦就玲瓏一寸心珠。借月爲家。將花作枕。年少正好歡娛。頻送嬾。文章無用。眞快樂。緣分何如。問此生恁風流。莫認尋常紈袴。

【生念淸平樂】淩霄奇氣。別具雲霞志。命酒看花聞一世。才是人生樂事。功名水上浮漚榮華草露 空留。常傍 玉闌春暖。也應祇得封侯。【白】小生姓賈。名寶玉。金陵人也。先祖代善。以功封榮國宮。中年下世。祖母史太君在堂。父親諱政。現任工部員外。母親王氏。誥封宜人。小生生時。口口中銜下一塊五彩晶瑩之玉。因取名寶玉。丰儀絕世。靈悟非常。因爲祖母愛憐。與姊妹一同嬌養 我想女兒是水做的骨肉。男人是 泥做的骨肉。我但見了女兒。便覺神氣清爽。見了男子。便覺臭濁過人。（未完）

游刃有餘

老子 (二六六)
（鬱竹壽石作）

莫能臣

唉遭逢之不偶。淚落湧泉。山是獨坐空房。心灰意懶。眼乾淚涸。萬慮雜集。百感俱生。遂致舊病復染。飲食懶進。蓬頭垢面。不飾儀容。惟望西山而心痛。對白塔以神傷。恨車聲之轆轆。怨馬嘶之蕭蕭。花風梅月。無非牽愁送怨之景。魚游燕掠。盡是增悲惹恨之端。凡所謂觸目傷懷者。何可勝道。奴靜夜自思。仍覺生不如死。死不如速。遂嗣歸空房。自縊懷想。紛至還來。幸母嫂會意。即同勸曰。書去而今不至。諒必有故。安可青年而自夭耶！況老身不奪爾志。又無强暴逼陵。汝兄爲汝修書。未嘗阻爾素志。焉知非前書物多金重。爲匪類所得。而郎未會見乎？或書叙意脫略。郎不知爾父已歿。遂不敢來乎？是未可知也。（未完）

霓裳雜記 (惜華)

●刺梁 漁家樂刺梁一劇。旦搬鄔飛霞。淨搬梁冀。二色並重。近年演者。多偏重於旦色之唱做。殊不知梁冀受刺時。須緊隨鄔氏刺勢。縱越桌外。於地滾旋數次始氣絕。蓋所以表示其死之不易。並形其報之慘也。其法。梁預蹲椅上。蹲勢須不露痕。伏棹假寐。一如常式。及遇針刺時。突然縱越棹外。以愈猛愈妙。但與義俠記。顯魂 武大郎之縱不同。故昔時 淨色。亦多畏 演此劇焉。

●罵曹 罵曹一劇。世人均以爲三國志中之戲。殊不知崑劇罵曹。乃四聲猿雜劇之一折。係演彌衡 死後爲神。在陰司時。判官請其述說生前擊鼓罵曹事。遂使鬼卒由阿鼻地獄提出曹操。彌衡歷數其罪。痛詈之。故俗稱 陰罵曹 。此劇曹操爲付色所扮。至於彌衡乃劇中主角。向有兩種扮法。一爲正生色扮。一爲冠生色扮也。

青衫花旦 (中)(溶江)

技藝上之混淆

一個人的天才。不會是多方面萬能的。扮演女性的『旦角有適合少女 型的。如『梅龍鎭』鴻鸞禧』之類是也。有適合少婦型的。如『御碑亭』。販馬記』之類是也。有適合悲劇的。如。『六月雪』。刺湯』之類是也。有適合喜劇的。如『打櫻桃』。』失玉鐲』之類是也。總之。非以恰合自己天才及修養的劇曲『演起來。不容易有良好的成績不過皮簧劇在表演藝術上的地位。究竟還是不免太平凡。自然這也恰是皮簧劇發皇光大的主要原因。所謂個性的表演。是不能十分求全於皮簧劇的。所謂最大的角兒。無論他在任何台面上。觀衆仍然不大覺得他是劇中人。這大半就因爲他們沒有顧及劇中人的個性——自然皮簧劇本身的編造的技巧有限。也是個重要的原因。（未完）

山水圖 石濤筆

談中國歌舞 (八)(詠棠)

歌舞的這樣向影界躍進原不自今日始。在三四年前。王人美。黎莉莉。胡笳等就已跳上了銀幕。再早還有黎明暉。但那時並非表演歌舞片罷了。今後國產歌舞片也許會形成一個潮流的。不過這也要看內容和技術—特別是技術如何而定。沒有好萊塢那樣龐大的資本。一些粗製濫造的東西。要希望能像『四十二號』之類一樣能賣錢。恐怕是不會有的事吧？觀衆是 只能欺一次的。由 這方面看來。中國歌舞片的前途。也至爲暗淡（未完）

彈詞開篇 舞女 (碧選)

頻頻嗟嘆嘆連聲。經營的舞女太無情。想起是跳舞場中初相見。一見傾心戀愛生。想起是枕邊喋喋知心話。我道是千里姻緣一線引。誰知道言猶在耳心已變。竟把前情一筆傾。恨不得將你一切分兩斷。斬斷情絲免傷神。我恨你甘心故負花前語。說甚麽生同羅帳死同衾。說甚麽在天願作比翼鳥。說甚麽在地願成連理根。幸而我心仔細覺悟情。識破你假情假義假慇懃。我爲你耗費金錢無其數。幾次三番被人輕。我爲你夫妻不常爭口角。結髮之情拋棄心。我爲你費時失業受盡許多苦。親朋斷絕上門庭。到如今你是你來我是我。捧打鴛鴦兩地分。悔不該不聽我妻良言勸。悔不該不聽親友話叮嚀。倒不如急流勇退謀生路。敗子回頭能換金。勸諸位舞場戀愛要當心。

胃腸與愛表斯

胃腸乃身體之動源

人皆知胃腸健全則食物容易消化、容易吸收、成爲身體之活動源泉。然根據最近醫學上之研究、於體內如維他命B不足時、則胃腸之筋肉弛緩而失其彈力、收縮能力衰弱、所攝取之食物亦不能消化、雖空腹亦不發生食慾、在腸內常有食物殘滓停滯、而容易便秘、等々均已闡明。因此對於消化機能無力之根本療法、在乎先給以豐富之維他命B、使胃腸之收縮機能旺盛乃爲治胃腸病之最捷徑也。」

惟啤酒酵母劑富含維他命B

夫維他命B者、非可由人工所能合成者、乃於自然穀物米麥之糠粃中所多集結者也。幸而釀造啤酒時所使用之糙麥、其所含有之貴重維他命B、於釀造工程中悉溶于培養液中、吸着于酵母、而成爲維他命B之集積物、較自然界中任何物猶濃厚。故啤酒酵母劑乃他種酵母劑有所特異者、亦在此耳。」

「愛表斯」乃純粹啤酒酵母劑也

啤酒酵母劑之「愛表斯」、乃于大日本啤酒株式會社之釀造工場、將每年所使用之幾十萬石之大麥胚芽及穀皮中所含之貴重維他命B、於其釀造工程中、吸着而且集積於酵母、加以本公司獨特之製法、毫不損其有効成分而製成者也。本劑不且富含維他命、且因其爲啤酒釀造之副生產而得之故、其價格比其優秀性甚爲低廉。

爲胃腸病之根本療法 須用「愛表斯」

因胃不舒服而服消化劑、因腸不舒服而用瀉劑、此等皆僅一時除去其症狀、然其藥物通過完畢、不旦効力隨之告終、且有荒廢胃腸之機能、或因常用致成葯癖者不少。於是對于胃腸病之治療、非施以根本療法不可、爲此之療藥、在現在則惟有「愛表斯」一藥而已、蓋緣其富有維他命B之作用、使其弛緩之胃、復開始活動旺盛分泌消化液、又腸之蠕動亦起活潑、食物殘滓不停滯於腸內、能使其自然排便。「愛表斯」不且對于胃腸病有奇効、凡爲補助榮養素而要「維他命B」時、第一不可不選此啤酒酵母劑而用之也。」

錠劑	三五〇錠	二円
	一〇〇〇錠	五圓五十錢
粉末	一〇〇瓦	一円七十錢
	二五〇瓦	三円五十錢
	五〇〇瓦	六円

全國各藥店均有出售

紅星牌、太陽牌、天女牌、沙爾牌啤酒釀造元
大日本麥酒株式會社

總批發處
東京市日本橋區本町二丁目 株式會社 田邊元三郎商店
大阪市東區道修町三丁目 株式會社 田邊五兵衛商店

馬越農學博士指導
鶴谷農學博士監製

EB-M-1

奇珍聞及其他

暹邏發生易君謠言

此間得悉暹邏王姪呵南大馬希獨爾親王、已[illegible]士、新君年十一齡、現居洛桑、舊王則旅英倫、未能爲暹邏政府接受、因有此舉、新君沖齡、[illegible]理國事、暹邏君前與盤谷政府見意不合憤而宣[illegible]盤谷政府特派代表赴英倫勸王歸位、在拿爾地方[illegible]小時之久、無結果而散、暹政府代表團遂電向盤谷[illegible]、以定進退、暹政府遂決定更易國君云、旋據英素、暹邏政府派在此與暹王會議之代表、特向美聯社記者宣稱新加坡所傳暹邏更易新君之說、全無根據、並謂暹王與盤谷政府之談判仍在進行中、暹王對於遜位與否尚未決定、

江亢虎講演紀
東方文化在歐美的趣事

蘇州的國學會、成立已三年、國內同志加入者、有三百多人、本屆改選職員以後、更見得朝氣勃勃、努力對外發展、恰巧江亢虎氏在滬、想借他在海外的宣傳力量、把中西文化溝通起來、便請他到蘇州來演講、江氏欣然首肯、在九時的黃昏時分、到了蘇州、下掉鐵路飯店、國學會的發起人金松岑氏親往招待、同來者還有何震亞氏、是匈牙利首都大學教授中匈文化研究會會長、也是把中國文化介紹到國外去的一員健將、

江氏體格魁偉、精神飽滿、所以每天演講二三處、並不以爲苦、並且音吐平均、自始至終、總是這們有強弱高低快慢地井井有條的說着、再有流利的國語、更使聽衆感到爽快、和顯明、要把他記錄下來、是很容易的的確是個演說家、所以金松岑氏說他有演說天才、江氏穿着很敝舊的長袍衣褂、很笨重而實際很暖和的老棉鞋、立着時、兩肩是不平的、照他的輪廓看去、是一個關西大漢、

江氏說、美國全部所有的中國書、共有十五萬冊、中間最古的是金大定刊本的『五音篇海、』藏在哥倫布大學的國際圖書館裡、起初該有一個位置優越的玻璃廚、放着一本荷蘭刊本的聖經、是在一千四百年左右出版的、他們已認爲新大陸最古的書、後來該館把歷來中國政府所贈與的和各地收買到的中國書、請江氏去整理、江氏發見了『五音篇海、』知道是一一二九年出版、比那聖經要遠出二百多年、便加以說明請主管者把聖經的位置讓給他、主管者大爲高興、當眞依他的話、把五音篇海道部書、放在最優越的地位、承認他是新大陸最古的書、

美國人對於中國文化的信仰、却是從一個華僑商人而起的、那僑商患病、請中醫、服中藥而奏然、因此他對於中國文化極端信仰、還到美國去、大事鼓吹、江氏到美國去講學也是得到他的幫助、最近江氏在墨奇利大學任中國學術研究院院長、創外國人任大學研究院長的記錄、有四個美國人、得到碩士、能夠做淺近的中國文、看中書書報

在歐戰的當兒、報紙上盛傳美總統常與女公子在白宮中作、Oujea之戲、據說是用一塊三角板、兩人各持一角、另外一角、縛着鉛筆、會在紙上寫出許多預言的暗示來、江氏便去研究這個名詞的來歷、美國人只知道是荷蘭語、後來江氏在荷蘭、問起一個大學教授、說也不是荷蘭語、是東方語、後來遇見一個福建人、他說的『扶乩、』和Oujea的拼音狠是相近、乃恍然大悟、原來這個玩意兒、是荷蘭在福建得到的、然後再轉展傳到了美國、

匈牙利是匈奴民族西遷以後的新興國這是全世界的歷史學者所公認的、何震亞氏在匈住了三年、留心他們的人情風俗起居飲食、覺得有許多地方和中國相同、尤其是中國的北方鄉村間女子所製的長馬甲、和像喜吃辣椒和麥粉所製的食物音樂家所吹的笛、都有中國文化的痕跡、在十三世紀以前、還用蒙古文字呢、

金松岑氏說、中國在中古時代也得到不少匈奴民族的文化凡是古人所稱的名物、上面有胡字的、大概是指匈奴、如胡粉胡椒胡琴胡床胡麻飯胡旋舞等等、不勝枚舉、即北方流行的土話、『胡說白道』、大約即以匈奴人語不易了解、後來言語不合情理、即以匈奴人語相比、何氏擬將匈牙利的種種、與中國相合者、著爲一文以餉國學會云、

江氏在蘇鹽女學演講時、女生紛紛把手冊向江氏要求題字、江氏一一應酬、連續題百餘本、無暇蓋章、由弟子潘劍秋律師代勞、

隨着江氏同來的、有持志大學文學士李瑞華女士、對於國學、極有研究、江氏演講、必爲記錄、頗以江氏中國文化復興運動的主張爲急務、

美國寒災 各地慘狀

紐約訊、官場視察員、述密西西比河流域災區之慘狀、謂死亡人數、無從查悉、各鎭人民啼饑號寒者現有數千人、白人黑人皆與性畜集於一處、分吃所有食物、最近數日中已救出凍僵欲斃之兒童數十人、但不及逃出而在家中爲水淹死者、其數亦甚衆司看護之職者、刻方奮力救護、以免疾病蔓延、

世界童子軍統計 總數達二百餘萬人

倫敦訊、據國際童子軍總局發表、截至一九三四年年終爲止、全世界童子軍總額共二、二九九、〇八九人、較之一九三三年計增加二九、五四四人、

德國禁男子跳舞爲業

謂有損男性尊嚴

柏林電、德國當局禁止男子以跳舞爲職業、謂其有損男性尊嚴云、

古廟蛇吐寶珠 爲一孝子所得
西教士願出三千金購買

洛陽函云、洛陽橋附近有古廟、一年代甚久、殿宇神像、多半塌毀、上月夜間、突由廟內正殿之下、發出光輝、如閃似電、行人著足往觀、曾子細尋覓亦不見發光所在、乃成疑案、洛陽橋居民王鳳者、捕魚爲業、素有孝行、老母七十餘、鳳節衣儉食、朝夕供甘鮮無誤、里人多頌之、日前夜半、天寒微雪、母患嗽、鳳急披衣赴城市藥、母阻止弗顧、行經古廟之側、見正殿發光較常爲甚、竟使彼迷途、旋息於殿前、見一蛇口中吞吐有物、所謂發光者、由是物而生也、蛇見人至驚逸、則餘物在地、俯拾之、乃一珠也、懷之市藥而歸、翌日倩人鑑賞、謂係寶珠、價値連城、聞教堂某西人、願出三千金購買云、

飲茶 惠州人雅致（續）

一律西式酸枝(即紅木)傢具窗明几淨、幽雅宜人、每茶一盅大約小洋一角五分至二角、每人以一盅爲限桌上照例擺滿精緻點心、供客取食、按件計鈔此殊如揚州窩麵、伊府麵、火燒大包鰕仁餃子、燒賣、各種精細麵食、無不應有盡有、任客點用、每日上午七時至九時、正午十二時至一時下午八時至十時、則座客常滿而座客中要以各機關職員爲多、工商界次之、廣州人習慣、朋友相光、即邀往茶樓飲茶、以盡友誼、然以二三友好、同往飲茶一次而論、連同檳水(即小帳)、最低限度須二三元之譜、廣州生活程度之高、於此亦可見矣、

惠州人飲茶與廣州人適不相同、惠州人叫飲茶爲品茗、富者不惜重貲、購買好上茶葉、遇客至即出其陳年珍藏之宜興泥茶壺、壺內因年深日久、滿積茶垢、彌可實貴、即置茶葉於其中、注以沸水、加蓋蓋復以沸水在壺外澆之、使蒸氣內外夾攻、不但壺內茶垢、香味復出、而壺中茶葉香味、亦因此而格外濃厚、復以狀如酒杯之小茶杯盅分盛供客、請客慢慢品嘗、個中風味佳、有非筆墨所能形容者、惟客切不可快飲、以免見笑於主人、而貽牛之誚也、惠州人嗜茶成癖有因此蕩其產者、亦可見其茶癮之大矣、

廣惠兩屬同屬廣東人、而嗜好各異、惠州人之飲茶、清而幽雅、遠非廣州人之飲茶、以滿足口腹之慾爲務者所能相提並論也、

齊魯勝景 靈巖倚泰岱 隋唐古蹟

濟南通信、建設廳以長清縣屬之靈巖、毗連泰岱、風景絕優、形勢扼要、名勝古蹟甲於齊魯、每值春秋佳日、中外人士多往遊覽、應行建築道路、整理寺院、以期壯美觀瞻、俾臻繁榮、除津浦路萬德站至靈巖一段道路、韓主席派兵修築外、建廳前曾委派小清河工程局工程師于鴻民、會同第一林區林務局局長李琪來、前往詳加勘估修理靈巖寺房屋工程、及濟南經藥鄉通靈岩道路工程、以便籌修、於查勘完竣後、現已造具各項預算繪具圖說呈復核奪、茲將其原呈所陳之查勘情形及風景紀略、分誌如下、承應修路、查靈巖地屬長清、毗連泰岱、自古爲山左名勝、計此次所勘路線、距濟南二百二十四里、距津浦路萬德車站僅十六里、往時路政未興、山徑崎嶇、雖鐵路交通附近之地、而游人裹足、名山寂寞、蓋有年矣、現靈巖萬德間道路已修、固可直達、惟由濟南至靈巖、尙有迤東一路可通、中間經過玉函山、仲宮、錦繡、錦陽各川、柳埠、藥鄉諸名勝、可與靈巖并稱大觀、稍涉迂迴、而風景遠勝於西路、且此路之關繫極重、厥有五端、實有興修之必要、(一)爲提倡森林計也、本省第一林區所造林場、自齊魯六學坪門外四里山爲起點、又南爲八里窪、又南爲玉函山之西麓、又南而東行經都泉至柳埠村、村之四圍皆山、若靈鷲、桃央、交戰嶺、白虎各麓、植樹迤邐百餘萬株苗圃可七八十畝、交戰嶺至藥鄉已完全造林築林道十餘里平坦可乘馬而行長城嶺所植槐柳松柏柞櫟等二百餘萬株、藥鄉村即林場辦公處及苗圃所在地也、百餘里之林區、規模大具欲爲全省提倡繁殖之謀、自宜以交通爲要素、修路通車、(二)爲遊覽名勝計也、新勘路綫、自濟南至靈巖一路峯巒迴合、松柏蒼翠、中間玉函山之興隆庵、有隋開皇造像、向爲濟南中外人士遊覽之所、中宮鎭之錦繡川有南泉寺、孤山、馬號峪、柳泉諸蹟、都泉爲七十二名泉之一、湧泉菴之瀑布千年古柏、金輿山神通寺之古佛、建自晉朝、古柏九頂、大數十圍、蓋隋唐以前所植、靈巖山九塔寺上分九頂、建在梁隋之間、至靈巖之（未完）

美國境內發現 二萬年前古城

美國亞利桑那州諸茄萊士、人種學家、海伊斯、頃在索諾拉地方發現二萬年前之古城、其地古代居民、當係來自亞洲、或埃及之蒙古人種云、

南洋裸國 髮斷文身 狉蠻民

最近有人從南洋羣島來信、在他的漫遊浪跡中到了一個離澳洲不遠的不甚著名的珊瑚羣島、在那裡、他看到了斷髮文身的蠻族、居巢裸體的原始人民、

那邊的人、無論老幼男女、除下體用蕉葉或樹皮所織的布坦遮來掩外、其餘各部分、是年赤裸著、浴於大自然界的陽光之內、那少女們天乳高聳、愈大愈美、

因爲不事衣飾的緣故、於是男女皆以文身爲美、兒從小童便把前額和鼻部刺花、至十一二歲時、女子開始裂裙、這裙不過是遮掩私處的一條蕉葉布而常己、那時便從腰部到膝蓋、臀後臂、統統加刺魚紋的花樣及至出嫁後首次分娩期近、更把乳房、胸背、兩臂、以至下頷、全部刺花、不留空隙、在被刺的辰光、破皮留血、痛苦不堪、可是爲要滿足伊們審美的外觀、便不惜以苦肉爲代價、

說到他們的婚姻制度、他們從不提倡一夫一婦白首偕老的禮制、他們從不希罕烈女貞婦、雖然照例也是從小訂婚、但既婚以後、不論久暫、隨時可以解脫、他們以魚乾椰子爲行聘禮物、女家以市制尺厚的五英寸的大芋餅爲報、有的在結婚以後、新郎健在無恙、而新婦却舍舊圖新、已經歷事數夫了、

富有的少女們、雖然還不懂得用巴黎脂粉、伊們用薑根所製的貴重的橙黃顏料敷面、條紋斑斑、再塗以椰油、用鯊魚齒所製的環作項圈、用珍珠及龜甲做耳環、

不但耳朵要裝飾、連鼻孔的兩緣和中膜、都穿著孔、用珍異的鳥羽插在鼻孔的兩緣、珠貝懸在鼻下、

他們大都靠著漁獵生活、刳木的木皮艇是他們的漁船、棕葉網、椰幹矛是他們的工具、一片茫茫是他們的宇宙、

這些島是純粹的海洋中的珊瑚礁、因爲土性關係、雖在熱帶、而生長的植物種類很少、一望葱葱、盡是椰子樹、他們的衣食住的原料、除了海產以外、差不多全靠椰子、

雖然這不過是孤懸海洋中的星星小島、雖然那裡還是生活着草昧未開的狉狉初民、可是宅也是不列顛帝國屬領的一個鏈圈兒了、

○　○　○

湯化龍 生活狀況紀

湯化龍於民國三四年間、任教育總長、不廢講授、兼充師範大學教師、其時其夫人及兒女輩、已往日本留學、宅中惟數穩客相伴、早起必乘馬出郊外一游、其日常生活、因與當時一班大官絕異、辭職以後、寄寓津門、常步行市中、囊橐蕭然、見者不知其爲政海中之偉人也、項城聘爲高等顧問、亦辭而不就、旋遊歷歐美、取道中京與其家人小聚、放洋以後、遽遭狙擊、死於非命、士論惜之、

大西關大街五斗居

天光電影院

今天日夜開演

輿論擁戴　偉大悲劇

「女人」心理描寫！
「女人」姿態表現！
「女人」生存關鍵！
「女人」出路研究！

輕鬆有趣　刺激有力

編劇導演　史東山
主演　黎明暉　胡萍　王引　黃耐霜　四大明星

藝華影業公司實踐宣言之名譽作品

女人

猩猩王　金剛

注意　自十六日起至十八日止　三天本院放映　空前未有！開所未聞！！

時間

午後……二至四
午後……五至七
晚……八至十

普通價目	
下樓	二角　三角
上樓	四角　五角

優待軍警學價目	
下樓	一角五分　二角
上樓	二角五分　三角

大阪商船出帆

●開往門司神戶大阪（上午十時開）
▲亞米利加丸　二月十四日
▲吉林丸　二月十七日
▲烏拉爾丸　二月十八日
▲哈爾濱丸　二月廿三日
●開往天津
▲志摩丸　二月十三日
▲朝鮮丸　二月廿一日
●上海福州基隆高雄
▲長沙丸　二月廿三日
▲福建丸　三月六日

船票發售處　滿鐵沿線各站及各埠日本國際觀光局

車船連運票（往復票火車減二成輪船減一成）通用期限兩個月大連門司神戶間輪船票（實往復票價可減二成通用期限參個月

▲專屬貨物代辦處　各地國際運輸株式會社

大阪商船株式會社　大連會社

大連汽船出帆

●靑島上海行（上午十一時開）
▲大連丸　二月十五日
▲奉天丸　二月十八日
●天津行
▲長平丸　二月十五日
▲天津丸　二月十八日
●基隆高雄行
▲山東丸　二月十五日
▲山西丸　二月廿四日
●新潟伏木敦賀行
▲河北丸　二月廿七日
▲河南丸　二月十八日
●芝罘濟津雄基行
▲遼河丸　二月十三日
●龍口登州行
▲龍平丸　月　日

大連汽船株式會社

芝罘威海衛淸津雄基船票發售處
日本國際觀光局奉天分局　日電三九一四　二八六三
大和旅館出張所（日電四六一一）
全城內分局（日電三五〇三）
哈爾濱新京外各地日本觀光局

第十六期營業報告

自大同三年一月一日至康德元年十二月三十一日

遼源和盛長銀行

資產負債表

資產	金額
營業用房地產器具	
市房	[illegible]一八〇、三五
器具	[illegible]二三、八一
總分行往來	三三、一〇一、五八
代理處款項	三九、一六六、七四
現金	七、六七三、八一
合計	六九、三三五、一九

負債	金額
資本金	三一、〇〇〇、〇〇
特別公存	三一、〇〇〇、〇〇
雜項往來	一六、三九四、九五
各項準備	
代理處辦事處經費	四、四五三、〇三
房租	[illegible]
營業稅	[illegible]
本期純益金	六、〇〇一、[illegible]
合計	六九、三三五、一九

惠通行出帆

●開往芝罘威海衛仁川
▲利通號　月　日
●開往芝罘
▲昌平丸　月　日
●開往龍口
▲福順丸　月　日
●開往門司宇品今治尾道
▲照國丸　二月十三日

電話　二一八、三八五二

惠通行

阿波共同汽船出帆

●開往芝罘威海衛靑島
▲十六共同丸　月　日
●芝罘威海衛仁川
▲卅六共同丸　二月十三日
●開往天津
▲長山丸　二月十七日
●開往仁川
▲長山丸　月　日
●開往芝罘
▲十八共同丸　月　日

大連市山縣通
阿波共同汽船會社　大連支社
電話　五〇〇〇　六九九一

寫眞銅凸版　大連　岩合

治管瘡　オセロ　歐賽蘿　治痔藥

聘回　名醫張曜五

敬啓者本堂向有醫師趙麟甫張曜五李炳季紅等諸位逐日應診對於診療經驗各有明見每遇疑難及頑病重症凡個人不能解決者即會同本堂全體醫士詳細研究以附患者之殷望而維醫道之仁術故信賴者頗多惟於本年中秋張君曜五被城內同芝堂敦聘應診自是數月間遠近患者至本堂求治於張曜五醫士者不可數計但不遇而有所失望焉是以本堂爲擴充營業應附患者主義特又煩人聘回照常應診恐未週知謹此廣告

奉天大西邊門外路北　自動電話三三五一

鴻育堂參茸藥店啓

醫藥明星

本號專售國產藥材參茸飲片虎鹿仙膠丸散膏丹及各種馳名成藥遵古炮製精研造試購一用便知藥美而價廉也

電話四一五一〇

奉天中街市　萬年青藥材店

特聘三大名醫　蘇東曉　媧雲五　路鑄九

崇理內外各科大小方脈春期瘟病兒科痘疹婦科諸症施種牛痘下午二點出診

北票炭批發處

錦縣界內

販賣區域　奉山線自錦縣至山海關　全　大通線自錦縣至白旗堡及營口線

北票炭指定販賣營業所　錦縣室町通北票炭礦錦縣分販內

北票炭礦錦縣代銷處

共販事務所　電話一四六番

經理　清水孝祐

强力男性賀爾蒙（片劑・注射劑）

安達羅司鎭

▲增强精力・體力・活動力　並能防止早老▼

通經新藥

阿葛滿新

AGOMENSIN "CIBA"

月經過少・月經不調・月經苦痛・子宮發育不全・乳汁分泌發生障礙等請用內服藥（錠劑）或注射皆可凡專門醫家皆應用決無副作用

天津濟民斷癮救苦金丹

經中央禁烟委員會張主席贈匾除惡務盡△衛生局註册化驗△天津市展覽會得特等獎（一百分）△衛生居化驗△社會局出示保護△江西禁烟會化驗△湖南禁烟會化驗△海商會給證獎勵江西省署核准備案△全國鐵路及山東△展會均得優獎海關化驗通行無阻△各拒毒會試用有故△此丹專戒嗎啡金丹海龍膏等毒及鴉片煙癮輕者一盒（分十次用）重者三盒（分兩星期用）均能和平於不知不覺中將癮斷淨且飲食增精神煥發功效偉大品質純潔藥性和平裝潢精美每盒一元二角寄費加一郵票九五扣本堂出售此丹已歷六十七年非敢市上登廣告售假藥騙錢欺人者可比影印功效證明錄（函索附郵票三分）招請滿洲各藥房各商號經理請就近與敝分號接洽可也

總號天津法租界天祥市場二層樓

分號奉天西馬路北頭宣講所西面

總經理處城內軍署街路南

震泰報館　電話四二一七

天津峻芝堂啓

商標註册　峻芝商標

滿洲總發行　山海關南關中間路東峻芬堂分號

Photograph Section

大灘會議

由右側起、步兵二五聯隊長永見大佐、豐寧縣長、張科長張參謀長、沽源縣長、松井中佐、谷支隊長、

寒夜露營

在紅泥灘鞍部、露營之步兵中隊將校、是夜氣溫零下卅二度、幕營支柱、爲華側獨石口一小廠間之電話綫柱、

斷木梁戰爭狀況

爲守備齋藤山、日兵負糧食登山、墓標係齋藤少尉戰死之遺跡、中央所見之凸部、中國築造陣地而頑强抵抗之處

歸還部隊

齋藤山上守備了終、交代歸還之日兵、

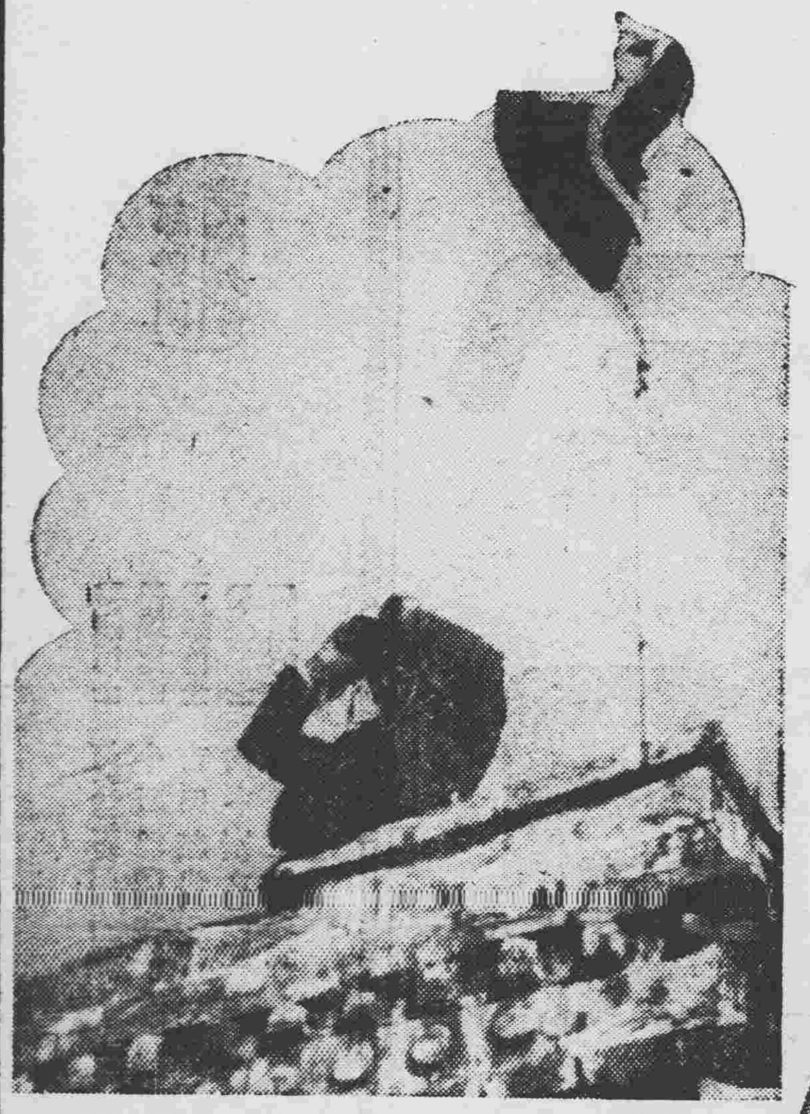

軍旗懸空

軍旗翻翻之哈爾哈一隅、

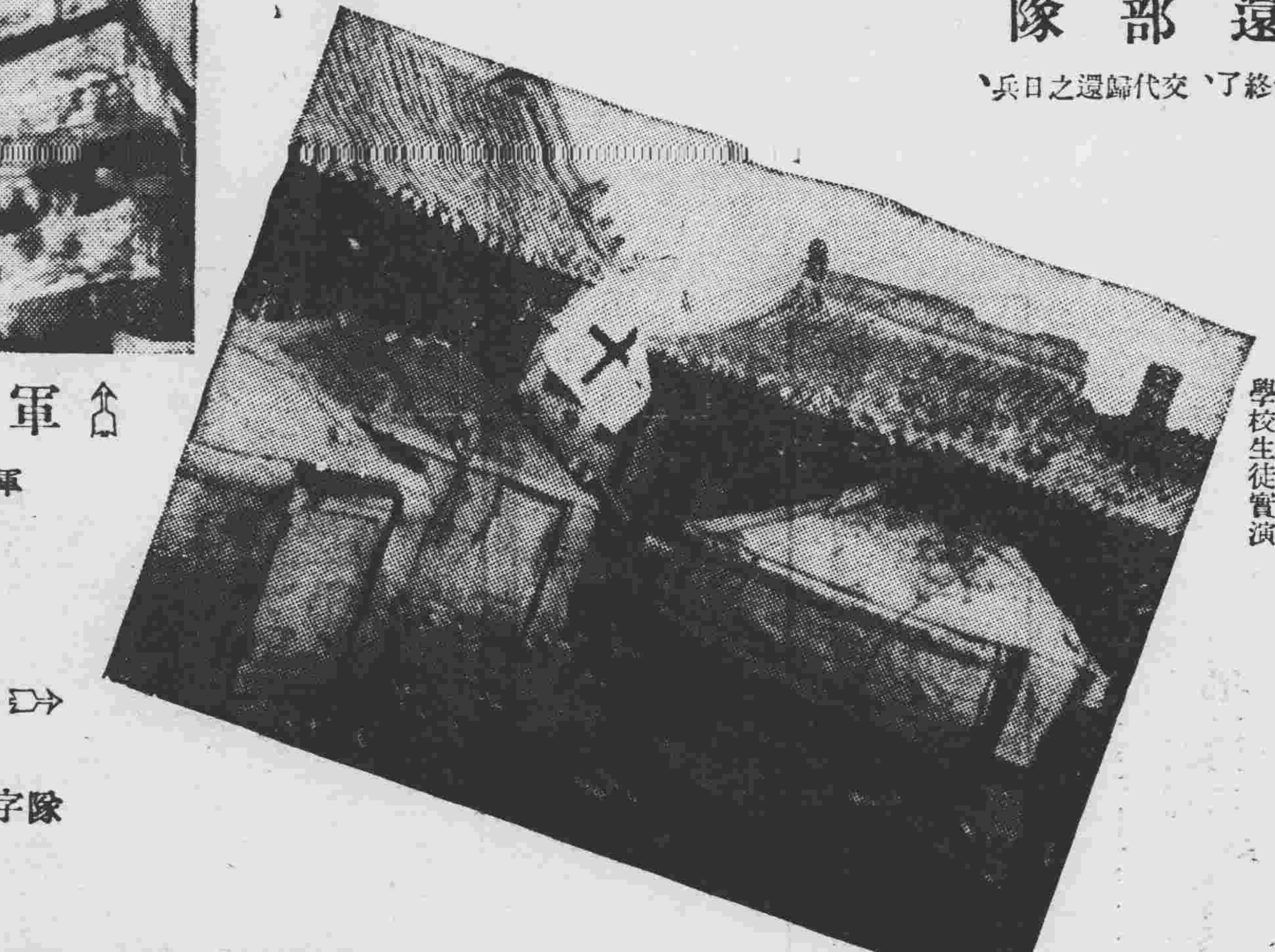

在穆斯爾斯特亞駐屯之紅十字隊

柔道体操

嘉納治五郎創造之柔道體操東京品川高等女學校生徒實演

(哈爾哈)穆斯爾斯特亞全景

墨公使之光榮

墨西哥公使羅美勒氏、駐日五年之久、對日臺親善、頗有功績、日皇陛下授與勳一等瑞寶章、

錦洲日語專門學校招生廣告

一、宗旨　爲融和日滿文化造就實業人材爲宗旨、
二、資格　初中或師範修業或高小卒業
三、科別　專修科　高級科　商業科
四、額數　專修科一百名　高級科六十名　商學科六十名　插班生三十名
五、報名　自陽曆一月一日起至二月二十三日止報名費一元取錄否不退還(附帶四寸半身像片)
六、考試　二月二十四日
七、待遇　各科畢業後欲升學者送入日本相當學校欲謀職業者本校擇宜推薦修業期間成績優良者酌給獎品或免下期學費
八、校址　錦州南街領事館胡同
外埠生欲知詳情附郵票一分簡章即寄

日語專修 日滿書院招生

普通科　速成班壹百名　深造班五十名　高等班三十名　各班均以四個月爲期　全科一年畢業
研究科　前期三十名　後期二十名　各期均以六個月爲期　全科一年畢業
學費　各科均每月國幣二圓
開學　康德二年三月一日各科一律開學
報名　交報名費國幣一圓二月二十五日截止
簡章　函索即寄
校址　奉天大西門裡瀋陽縣胡同電話三三四六號

奉天美術專科學校美專分校女子部招生

本校男子部(奉天大西邊門外九緯路東頭二十一號)分校女子部(奉天小河沿)各部均招西洋畫系藝術師範系音樂系新生插班生簡章附郵票三分即寄
通信及考試地點奉天小河沿本校

奉天電報學校招生

預科高小及公學堂畢業者一百二十名　本科初中畢業或同等學力者五十名　另有保送免試條例考試二月二十日(外縣隨到隨考)其他一切手續待遇詳見簡章須附郵票三分即寄
校址奉天小南關下頭

奉天省立第一工科高級中學校招考

高中機械科土木科暨職業金工科電工科紡織科新生各一級共二百名即日報名二月廿日廿一日考試函索簡章須附郵票一分

奉天省立女子師範學校招生

一、學額　新制師範百名初級中學百五十名
二、試期　二月十九日
三、簡章　函索附郵票一份

奉天共榮學院招生

一、新生　西醫專科高中部文科日語部研究科專修科及初級中學各招五十名(醫學部男女兼收)
二、編級生　高中二年一期及一年二期初中二年二期二年一期々々漢醫專修科二年一期各招二十名
三、報名　日期自康德二年一月廿八日起考試前日止
四、考期　康德二年二月廿四日(外縣學生隨到隨考)
五、地址　大北邊門外瀋海鐵路局舊址(電話四七四三)
六、簡章　函索附郵票二分

奉天大同學院招生

日語專修科　六十名每日五小時一年卒業學費十五元以中學畢業或同等學力者爲合格
實務科　六十名每日五小時一年卒業學費十五元以中學畢業或同等學力者爲合格
研究科　一百名每日三小時一年卒業學費十二元以專修實務科畢業或學習日語一年以上者
報名　報名費一元　二月廿一日截止
試驗　中學畢業及各機關保送者免試
開學　二月二十五日
寄宿　本院備有宿舍宿費每學期五元伙食學生自理
校址　奉天小南關大街路西南關舊址　電話二五八六六　簡章函索即寄

日語講習會　一月十四冬季日起三星期　簡章函索即寄

治眼病　使眼美　防紫外線之害

特許專賣

（本社研究部發明　應用烏爾華歐列銀）

醫學博士 河本軍次郎先生
醫學博士 小玉龍藏先生
醫學博士 吉田義治先生
醫學博士 山中崔之先生
醫學博士 豐田正達先生
推奬

特製 大學眼藥

DAIGAKU EYE-LOTION

調劑老舖

參天堂株式會社

大阪市東區北濱一丁目

『特製大學眼藥』
無瓶套盒者　有小盒、中盒、大盒　小兒用之四種
帶人工玳瑁瓶套盒者　有小盒、大盒、特大盒之三種

價格低廉

各埠藥房洋貨舖等處均有代售

一藥兼有三作用

堪驚之藥效進步

‖不痛、不麻、舒適而有效‖

治病作用

第一……治眼病之藥效。有學問上最高標準之卓越效果。並且『最爽快。最快治癒』之事是即『**特製大學眼藥**』獨有之特色也。以本劑點眼。則有特別清凉之快感。使眼中立凉。感覺非常爽快。並無少些之痲。痛。癢等感可以迅速治癒。

（每瓶必添。洗眼錠劑『**大學洗眼藥**』故可使更能完全治癒）

適應症

▲脫拉火膜（顆粒性結膜炎）▲流行眼疾（結膜炎）▲角膜炎　▲眵眵眼　▲起星眼　▲昏花眼　▲凝眼　▲疲勞眼　▲衝傷眼　▲血絞眼　▲爛眼　▲火眼　▲麥粒腫　▲暈眼等一切眼疾

美眼作用

第二……使目光活潑轉動。即暈雲之眼。或細醜之眼。用此『**特製大學眼藥**』一滴即可看有美麗之光輝。更能目中感覺爽快。目性良好。眼力不能疲乏。

紫外線防止作用

第三……防止光線中之紫外線。有保護眼之力。由強烈光線之直射與反射。使目作痛。因光線中有紫外線。見光而感目眩。即受紫外線之害故。寒國罹雪眼。夏日在海岸感覺目痛。乃係雪上與砂上。有太陽反射之紫外線而傷目也。若以『**特製大學眼藥**』點眼。可以防止紫外線保護目力。恰與帶色眼鏡。遮光線之效果同。並無有帶色眼鏡之鬱悶。

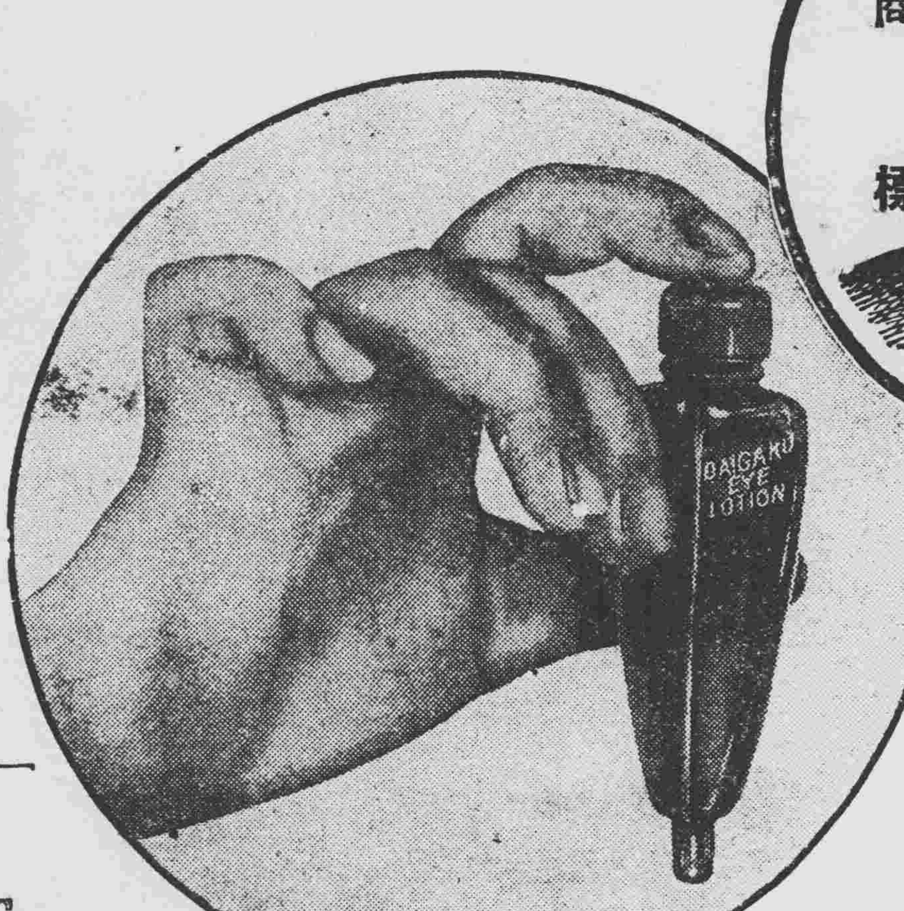

以上三作用合而爲一之效用

以上之治病。美眼。紫外線防止之三作用。並不各別作用。互伴相助。營強大之複合的藥理作用。不論病眼者。或好眼者。均有特殊之效力。『**特製大學眼藥**』實有此等獨特之作用。是以人人贊許。以爲最有權威之眼科藥。爲眼科學之泰斗五大博士異口同音所推奬者也。

‖患眼病的諸君用時‖

即『**特製大學眼藥**』遮有害之紫外線。減病患部之刺激。治眼病而得其確效與美眼作用相依。有獨特之『**美眼速癒**』之效。

『**特製大學眼藥**』‖無眼病的諸君用時‖

有豫防種種眼病之效。使目美。使目性良好。遮紫外線保護目力。故此眼藥。不特對有病之人。

網球。足球等之室外運動……影戲明星。舞臺俳優。其他鑄造所製鐵所事務員等。常受強光線反射之職業者……待有魅力美目之人……執事。看書。觀劇。鑑賞電影等之時。防目力疲乏之其他如保護眼力等……有與吾人之日常生活所不可離之關係。可以常在衣囊中或手包中携帶之便利藥也。

衛生、便利、經濟兼備之
茶褐色遮光性

自動點眼容器

將容器下端之蓋取去。向上端之膠皮帽用手指掐押。容器自身即成爲點眼器。眼藥即一滴一滴滴下來。

◎即剩最後之一滴。亦不能侵入外界之不潔物。衛生上絕對安全。
◎看如香水小瓶形之斯馬特式。合乎近代人之趣尙。
◎使用法簡單。不論誰均可隨意點眼。不能浪費藥液。
◎容量約一百十滴。較從來品。約增一成。
◎倒亦不能溢出藥液。不論拿到何處均可。
◎爲防止日光將藥力弱微。故藥瓶用茶褐色之玻璃。遮其光線。

天下獨步・新奇發明

人工玳瑁瓶套盒添贈

世上風雅人士紳士淑女
手此如獲異寶珍藏懷裡

携帶優美高尙之玳瑁瓶套盒　發明以來世人激賞歡呼如狂如醉　無此套盒者　請索取可也　人工玳瑁瓶套盒添贈『**特製大學眼藥**』其價值與無套盒之中瓶相等　套盒內瓶較諸無套盒小瓶　約十分三之大　套盒內瓶眼藥用罄時　其套盒仍堅牢堪以永久使用　形狀雖稍小　請代裝無套盒小瓶　則便利之套盒可永遠用之

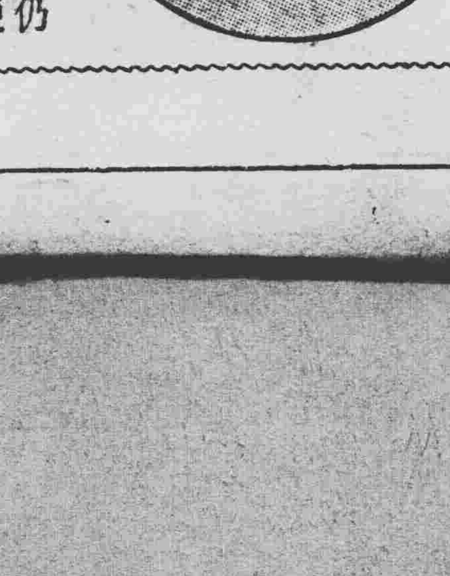

特製大學眼藥獨有之特長

1、一藥有三作用　即治病而外　兼有美眼及防止紫外線之兩作用　故尤稱理想藥中之神效
2、配合參天堂研究部發明**專賣特許**之「烏爾華歐列銀」此藥於防止紫外光線　兼治療光線障害上　著明卓效
3、裝備獨特之新案特許品「茶褐色遮光性自動點眼容器」更又將藥業界劃新紀元之發明品　喻炙人口之「人工玳瑁套盒」不惜工本報效　而附贈之
4、每瓶添呈「**大學洗眼藥**」在眼科醫學上　最能期極合理　迅速且完全治療也
5、「**大學洗眼藥**」之包裝　此次獲得世界一之衛生包裝有名之美國之「薩尼滿普」包裝之權利　施行極東誰人均未曾用過之完全包裝　故「**大學洗眼藥**」由製成錠劑至於包裝　完全不觸手　自動的包裝　而每一錠均用巴拉粉嚴封　絕對不透外界之氣　重視衛生之洗眼用錠劑最理想之包裝也

雜說 詩的神秘（上）

（維夢）

什麼樣是詩？詩者詩也！不必我來解釋。大家自然會明白。一種令人搖頭擺尾。說不清。道不明的東西。然而牠的本身 却是很文雅很清高。——雖然作詩的人是有些不大清高的。詩倒底是一種 什麼東西？你還樣問我。我實在說不 出的。不但我。咱們中國自從有詩以來就沒有什麼很清楚的定議。什麼。『詩言志。歌永言』『手之舞之。足之蹈之』之類的話。不看這定義。還可以明白一點。一看這定義。倒反而模糊了共模 糊的程度如何！就彷彿公兎子與母兎子之分辨不出來。（這是自編新詞）如果我說『撲朔迷離』。你一定要說我是用典了。）那麼詩紗直是可以意會而不可 以言傳了。自然。詩是神秘的東西。除了詩的本質是神 秘的之外。作詩的人也很神秘。比如你作了一首五言絕句。『春眠不覺曉。處處聞啼鳥。夜來風雨聲。花落知多少。』這詩當然是很神秘。花落。自有花落的緣故。花不落。也是有相 當的緣故。即是花都落盡了。有什麼 好處。又有什麼壞處。在吃飯上面。我認爲是沒有什麼妨害的。而現在讀詩的人。因爲倒底也不知道是花落的多 還是少。於是大家都爲好。如果說花都落了。不行。花一點 也沒有落。太不盡情理。只在不知道是多少的時候。便是恰 到好處了。我不懂其中的理由。你也未必懂。這便是詩的神秘。再說詩 人的神秘。比如他在春天早晨的時候。因爲他詩裡面有不覺曉。自然我們可以用科學的方法 來推測。知道這位詩人。一定起的很晚。起的很晚就應當去吃一 點點心。而他竟把這頓點心犧牲了。由床上爬起來。就把筆拿 在手裡。於是這首五言絕句。便產生了。他也不知 道打開窗帘子看看倒底花落了是多少。於是就把 這首詩作出來了。他作了這首詩肚子決能夠不餓嗎？當然 是不能。然而他爲什麼作這謊呢？莫名其妙。處處作了都莫名其妙的。是詩人。所以詩人也是神秘的。（未完）

研究 關于「三顧茅廬」(一)

（丁丁）

在西歷一六七零—一七四四年間。是中國魏蜀吳的三國時代。當時有位 諸葛亮。字孔明。他能在茅廬裡預定天下三分。佐劉備取荊州。定 益州。不八載成立鼎足之勢。成爲千古美談直到現在。若論稱贊孔明的人。一般人裡也有百分之九十九。總括他的 一生經歷的確是手腕靈活。眼光正大。但是對 於三顧茅廬的啞謎。當時也許是劉備禮其術中。我們對此懷疑。也不妨說說。

我們並不是對古人有甚 麼攻訐。請不要誤會。我是以客觀態度來分晰他。對於恭維他。能有『呼風喚雨』能掐會算『等等把戲。認爲那是侮辱孔明。拿孔明當白蓮教看待豈不是糟蹋他嗎。所以不談。

孔明他是有產階級人物。雖然够不上大財閥。如根究他的素日行動。詳細考查。也可以說有一生吃着不盡的把握。毛本二七回。劉備訪孔明。童子答云曰。蹤跡不定。不知何處去了。……又曰爲期不定。或十數日 又均曰。昨爲崔州平相約。出外閒遊 去矣。女德曰。何處閒遊。均曰或駕小舟。遊於江湖之中。或…不知所去。（未完）

浩浩人海 松女（續）

（孟嵒潔）

有一天。他的柴又送來了。但事不見松女的父親。來的祗有一個松女。一個哭喪着臉的松女。柳公一見。忙很詫異的問她。甚麼原故。她說。我的父親病了半個多月了。起初以爲不要緊。現在一天比一天沉重了。可憐我生下四個月就沒有母親。現在又快要沒有父親了。說着。松女哇的一聲哭了。柳公不覺一陣心酸。也陪着她掉了幾滴熱淚。就說道。好孩子。不要哭。我現就替你去請醫生。診你父親的病。你父親不會死的。好孩子。你先回去吧。

不多時。柳公陪着醫生來到松女的茅棚面前。她正在茅棚外等候着呢。柳公和醫生彎着身子進入茅棚。只見松女的父親睡着。在一張鋪 莧的竹榻上。從那穿了無數的大小洞的破棉被裡鑽出一副彷彿黃臘製的臉來。口裡發出很微細的聲音。醫生很細的指按他的脈。又望的望他的舌苔。知道他的病事 沉重的了。但是得用溫和的聲音安慰松女道『你父親的病不要緊。他是受點涼。若是醫治得早。一付藥就會好的現在雖然病得日子久些。吃了兩三付藥也就可以好了』說着就取出隨身帶來的紙筆。開了一個方子。告訴松女道『這子附近朝西的甬路口。那棵大槐樹旁邊…不是有個小藥店嗎那是我的兄弟開的。我已經照他了。你到那裡去取藥。他不向你要錢』說着就和柳公出了茅棚。這時松女的父親想要爬起來和他們道謝。可憐那裡爬得起來。祇是口裡不住的說道『來生圖報吧。實在感激二位大恩人』。

松兒的父親喫了醫生的藥。睡了一覺之後。出了一身大汗病就居然鬆了許多。兩三天後醫生又來看過一兩次。病居然大好了。恢復了原狀而能起來行走了。

松女的父親本來是個布商。販布在長江一帶銷售。後來因爲兵亂。道路不通。無論作那一行生意都是虧本。他就收了生意。坐待平靜。誰料這場戰事。好像竟和松女有甚麼大仇大恐似的。故意延長到十幾年。他們這種負販營生的人。資本不甚充裕。全靠有點生意作着在外面可以週轉活動。一旦收了生意。活錢變成死錢。有出無入。坐食山空。不到幾年。竟弄到住 茅棚砍柴 度日的地步。松女不幸。竟在這個世代出了世。

俗語說。亂極必治這句話。也許是對的。果然。他們打了十幾年的杖。一方面既達到了戰功的目的。也就感到兵凶戰虎。沒有繼續用兵的必要。大就此平定下來。松女的父親。得到柳公的幫助。叫他重整舊業。他這時心裡沒有別的成分。祇是充滿了感激的情意了。他向布莊定好了一疋貨。預備啟的時候。就攜着松女。來到柳公這裡。對柳公說『我們父女受您的恩愛典。實在太多了。現在我要到各處奔走帶着女兒是很累的。不如就將她寄放在您的公館裏。做個使女吧』柳公看出他的 思 誠。就應允了他。他還吩咐松女好好服事主人。不要辜負主人種種的恩惠。說着就向柳公告別而去。（未完）

別錄 女子剪髮原始

（洪沅）

近來大家對於女子剪髮的問題爲注意。我因此在西籍上搜集些女子剪髮的史料來談上一談

女子剪髮。始自歐洲。在一千七百餘年時。法國歷史中。會居殺婦女數百人。稱爲『恐怖 之王』之役。當時全國婦女。皆認爲暴君路易十七時代婦女界大恥辱。至一千七百九十六年。路易十七世逝世。法國女界紀念當時遇難婦女。以居殺婦女縛赴斷頭台之時。婦女皆被截髮。故皆剪去長髮。紀此恥辱。而稱此項髮式爲『蒙難式』。剪髮之風。由此而起。

法國女子剪髮之風行時期甚短。至二三十年後。即鮮見短髮女子。行於街頭。又隔半世紀之久。而此風又盛行於歐洲大陸。其所以興起之故。爲當時羅馬女皇設一雕刻展覽會。在會中爲衆人所推爲最美之雕 刻像。伊安爲其短髮。一時歐洲女子。 皆以此項短髮之式樣。爲最合時尚。當時法國著名美女『佘儂』。亦著短髮。於是更爲歐洲人士所好。此風傳入英國之初。爲政府所禁止。共間經過數十年。英國婦女截髮之風。 終於傳播各地。雖傳官中禁止。亦終無效。

十八世紀末葉。歐洲婦女剪髮之風又稍殺。 皆以長髮爲美觀。至後百餘年。美國突盛行剪髮。 以女伶及電影女明星爲多。 於是此風又流行於歐陸。然社會人士反對者甚多。 後意大利羅馬尼亞瑞典等國皇后。亦俱剪髮。於是女子剪髮問題。一般人遂不加非議矣。

婦女剪髮在歐美會一度 爲一般人劇烈反對。即美國電影界中。亦有一度之辯論。 反對者的立論。以爲頭髮足以表現女子天然之美。截去頭髮 與美術思想相違背云。

我國女子剪髮。現已極流行平心而論。剪髮尙無問題。惟摩登女子。都皆燙髮。每次費多者十餘元。 至小亦須三五元。未免太不經濟。故剪髮可 不必禁。而取締燙髮實具有充足之理由也。

談談鄭板橋【九】

（林祖達）

板橋是毫無階級觀念的。他又特別的看重農夫。他又對他的弟弟說。『……愚兄平生最重農夫。新招佃地人。必須待之以禮。彼稱我爲主人。我稱彼爲客戶。主客原是對待之義。我何貴而彼何賤乎？ 要禮貌他。要憐憫他。有所借貸。要周全他。不能償還要寬讓他。……』

板橋不僅愛人。而且又愛及動物。他『平生最不喜籠中養鳥。』以爲『我圖娛悅。彼在這是不合情理的。』至于髮繫蜻蜓。線縛螃蟹。爲小兒頑具。不過一時片刻。囚牢』便摺拉而死。』那更是他平生所深惡痛絕的。（未完）

儒丐啓事

逕啓者。儒丐每日忙於文字。於各方問事函件。在勢不能一一裁答。若置而不理。又恐不得見諒。茲總答之。恕不另裁。

一。關於購書事件。請逕函本社營業部。拙譯巖窟島伯爵小說。尚未出版。刻在商議中。現在之財色婚姻稿。尙未完。完即印刷單本。

二。關於購藥事件。請注意廣告文字。如馬二琴之調經甘露飲。在奉天大南關下頭春雨堂發售。在本報時有廣告。請注意。

三。關於其他雜事。如代撰文字。如要求書畫。如求擬名號之類。甚多。萬難一一如命。千祈原諒爲荷。

穆儒丐頓首謹白

社會小說 財色婚姻（一八二）

（儒丐著）

十八、結婚以前的種種

金珠說。『老伯這話很是。以後我必常來。但是伯母既不拏我當外人。請不要稱我作先生了。』

林老先生見說。忙向他太太道。

『我們乍一見面。對於稱呼上。自然要客氣些。如今既說開了。他的台甫叫鐵賓。你就叫他的台甫好了。咱們以後就是通家了。還用得着客氣嗎。

林太太見說。便道。

『既這樣更顯得親近了老爺！你看鐵賓還是很高貴的少爺樣子。 便作了這樣很體面的闊事將來不知怎樣出息呢。』

林先生說。『那是自然。人家門閥既高。餘蔭當然是很厚的。他將來一定是不可限量！。』

老夫婦交口這樣一稱頌。可是金珠只如沒聽見。不但金珠對於這些沒有滋味的話不樂意聽。便是七小姐也以爲這些話是用不着的。如果在平常日子或者是個熟識的客人。七小姐一定使出她那驕縱的脾氣。向她父母橫加干涉也未可知。或者竟架了來的人。到她粧閣裡去彈鋼琴。要不然 也許出去另作別的娛樂。無奈今天她知道。她的老人是在這里作戰。雖然她不知道這奧妙在何處。但是她也知道這種作做。不至於她沒有利益。所以依然耐性待着。話雖如此。她對於這些無謂的閒詞已然是不願再聽了。並且她也看出金珠一樣也是不願意接受這樣的話了。所以她在默默無言中早已向金珠飄了一眼。意思說『你看。這二位老人家。只顧說這些沒有滋味的話。你大概不願意聽了吧。』

這樣的眉聽目語。在青年人是很容易明白的。何況又是彼此有心的人。金珠自然以目報之了。

讀者之聲

不談政治 趣重社會。歡迎短篇。須加句點。

讀了『妻的消瘦』以後

（翁方武）

讀一月二十日本報神皋雜俎欄內的茫茫人海中。劉君跋仙所作的『妻的消瘦』以後。——讀了又讀之後——不禁使我發生了無限的同情！這就是因爲彼此有『同病相憐』的地方啊！您的現在的環境。和我以往的遭遇。大概差不許多。讀您的大作。可以知道您是一個最富於感情的人。我料想您那篇——『妻的消瘦』作品。一定是寫實的文字。決不是空想中樓閣。蓋必先有事實。蘊於胸中。然後發揮乃能酣暢盡致。乃能哀感動人！不知別人讀了以後。發生怎樣的感苦？但是我讀了這篇文章以後。足以使我想象會閭怎樣精神痛？怎樣憔悴可憐！並且想象到您的怎樣艱辛？ 怎樣憂慘？因爲我也是一個天涯淪落人。自從和一位同在一學校擔任教職的女同事結婚以後。爲日無幾。即賦別離！是在新京旅次！屈指計來。迄今已有十數月了。嗣因彼此同時動轉。——是在兩地——以後我兩人的通信地點。都互相不能知曉。雖曾向她的家裡去信探詢。據云。她也始終未曾向家通信。我雖在本報本欄給她通信。亦無反應。至於鴛鴦分散之後。我的四處奔波。顛沛流離。落拓無依者。十數月之久。經友人展轉的推薦。近來才得了一個位置。人情冷暖。世態炎涼的況味。在抱蹟的愁苦歲月裡。可謂飽嘗。可謂富有經驗的了。謂余不信。請看拙作。便可知曉。詩云。

一。出頭何日更何年？地獄生活在眼前。五夜愁思眠不得。心中不啻滾油煎！

二。出頭何日更何年？破鏡嘗思得在圓。有志莫酬情最苦。愁深似海恨如山！

三。落魄書生最可憐！出頭何日更何年？ 欲充若力原無力。有意營商也乏錢。

四。焦悴容顏瘦如煩！出頭何日更何年？ 年來行遍崎嶇路。嘗盡人間苦辣酸！

這是在抱蹟那時的寫眞。我所以說對您那篇大作。發生了無限的同情。您也可以深信了吧？ 我因爲讀了您的文章。就觸動了我當時的處境。又因爲觸動了我當時的處境。也就越發對您深表同情！您說。臨別的那天晚上。有會爲您縫汗衫的事情。我就想起我在與她臨別時。她有爲我趕作棉袍的事情。更想起她含著眼淚。在車站送別的事情了。我在本報第一次發表的文字上。有。『黃金歲月等閒過。美滿姻緣缺憾多。往事不堪回首憶。憶時空自淚滂沱！』之句。嗚呼！亦云慘矣！天下之可憐人正多 固不獨令夫婦爲然也。總之。在此舉世不景氣之神監臨之下。大都有『莫可如何』之慨！亦惟有於努力掙扎！努力奮鬥中！求生活罷了。余最後謹以一言相慰曰。勿灰心！勿懈氣！以閣下之才。不過一時不遇。當不致久淪落也。

一九三五。一。二四。投於熱河省建平縣。鄉村師範學校

杏芳園

（旭）

艷妝軟態倚窗前。無言髮欲垂肩。夕陽乍度繞雲烟。有人憐。射光映目平鋪雪。探頭與門橋妍。清風吹得入房眠。樂新年。

誤佳期

白日西廻難再。大好時光罔廢。青年一過不能來。究與誰歡愛。左右定終身。事事逢欄礙。人間多少美兒郎。誰不鍾情愛。

除夕的酒後

（又銘）

近幾天 來似乎覺得 心神不穩。原來是舊曆年又到了。然而這次的年。在我看多少是有點特別。因爲在各家的門上。就從未看見尉遲恭的黑臉。更不用說二 百錢一張的 大金鬼了。

爲了不忍使這幾千年來的國粹空空過去。於是爲除夕又破例的喝了一些酒。回到屋裡憑窗遠望。已經燈火交輝。遙想故國在這時候。當已鑼鼓喧天了。此處却除了幾陣汽車聲外仍舊靜悄的很。不覺的生一種鄉關之感。尤其是在這醉醺醺的時候。

在過去。從認識了人手足刀尺以後。就養成了在正月愛看春聯之癖。當然我不是要鑒一些龍飛鳳舞的字。也不是要看將有求必應貼在豬圈上而引以爲樂。我是要 看人們種種樣樣的。希望和態度。結果我是知道都陷在誇大和妄想的兩個狂裡。儘管門貼上着喜氣滿堂黃金萬兩的幾個最好聽的字。然而屋內的人往往却在垂頭喪氣。淚眼愁眉。決看不出喜氣在那裡。黃金在那裡。由此我想出一個極不倫的譬喻。猶如一些孝子順孫們爲慎終追遠在先人墳前所立的碑一樣在碑文上看。是所有墳內的人。是沒有一個入不得聖廟的。因爲已將世界上的美點都給其眼者加上了。不管被頌揚的人。會如何的汗流浹背面有愧色。其實若都如碑 文上所 說的 賢良方正。當早已天下太平了。同此理若都如春聯上所說歡天喜地的順時聽天的態度那麼以後也許不再有悲劇發生。（未完）

九星日鑑

二月十三日 舊正月九日 水曜 庚申 佛滅 破 箕宿

▲一白之人、有虛榮橫在前方、須除却邪惡、一路邁進則吉、丙午丁吉、▲二黑之人、此日時運頗劣、忙於人事、得極齡、午庚辛吉、▲三碧之人、此日愈遲疑考慮、愈不利、甲乙丁吉、▲四綠之人、此日漸次雖赴吉運、然金銀蹉商、避之爲佳、甲乙丙吉、▲五黃之人、不斡旋他人事、退而守己則安、午壬癸吉、▲六白之人、勿煩悶懊惱、宜精勵前進則吉、辰辛庚吉、▲七赤之人、如跳躍懸崖頂上一般、易遭危險之日、巽丁辛吉、▲八白之人、既往之狂言、今日成禍、必生懊惱、辛癸丑吉、▲九紫之人、諸事成功之吉日、移轉、旅行、開店均吉、未乾壬吉、

元宵佳節特選 聯華影業公司 最新出品
阮玲玉 黎鏗 主演
神女
▲環境迫於絕途、社會目之爲賤婦、橫遭詬罵、情何以堪！
▲自由操之於惡魔、生命寄托於愛子、苦心孤詣、忍辱偷生、

瀋陽電影院
今天開演 十三日至十六日
天一影片公司一九三四年偉大默片
社會倫理愛情大悲劇
包括七情六慾・寫盡悲歡離合
（主演）陳玉梅 葉秋心 余光
百花洲
戀愛自由和强迫婚姻的交戰
眞摯愛情和虛偽愛情的肉搏
是血淚之和！是性靈之哭！
破壞人的愛情、掠奪人的愛人、自己成了社會上的罪人、自己成了最不幸的人！
結果！
一聲聲悲喊哀啼
一滴滴殘紅泣血

聯華影業公司
一九三四年度超特作品
十二位大明星主演
四支新歌曲
大路
（全部有聲）
一九三四年度
『漁光曲之勁敵片』
請注意演期及地點

中央電影院
新正特選
友聯公司巨大之品
由二月九號至十三號連演五天
千古恨
主演 賀志剛 潘美英
下期預告
明星公司出品
姊妹的悲劇
主演 胡萍 鄭小秋 顧梅君 朱秋痕
時間上午十點起至下午十點止
連還開演
價目—樓下一角—樓上二角
小西邊門外路南借電話四七一四

明星電影院
小西關第一商場內
二月十三日至十六日連演四天
牡丹影片公司偉大出品
武俠驚險神怪野獸巨片
前集 愛拉廷
主演 王春元 錢似鶯 華一聲
森林野人密窟 令人髮指戰慄！
生番毒律烹 令人神色劇變！
兕獅—巨象—斑馬—
犀牛—鱷魚—毒蟒—
佈滿了愛拉廷的種種奇怪兇惡野獸
目前（在這兩種片子裡邊）能得着相當的常識和故事可作一永遠談話如果想去歐洲南洋的人 你就來看這部片子吧
注意
名滿全球 各界歡迎
關東大俠 十二集 十三
主演 查瑞龍 鄔麗珠
現已到奉將在本院放映

東北大戲院
二月十二日起至十五日止
明星影片公司偉大出品社會警世悲艷巨片
道德寶鑑
主演 徐莘園 鄭小秋 嚴月嫻 朱秋痕
是仁義的假面。情到極點
是道德的低冠。愛到要命
是社會的蟊賊。揭開隔扇
是人群的敗類。道德破產
明星公司最近出品
下期放演
母與子
主演 宣景琳 鄭小秋 嚴月閒

不施手術而痊治之
歐賽蘇 オセロ 治痔藥

風燭殘年

人在少壯時每覺背痛腰酸頭昏腦漲以為偶受風寒無關緊要不遑求治迨年邁時遂成不治之病痛苦異常若常服第威德補腎丸則雖至耄耋亦不覺其痛苦也

有病之身老來苦！

日文 漢文 英文
東洋打字機
實務界之一大福音
完備之縱橫併用機
販賣並應需印書
日文英文打字機生短期養成代理店
滿蒙 小林又七支店出張所
奉天日站春日町一二
日電圖三五〇一番

一日一服！精神飽滿務用
哈蕾亞卡 **はれやか**
强壯胃腸之新頭痛疲勞恢復劑
￥.30 .50 1.00

双美人牌雪花膏
美與嫩之源泉

美儘是光輝……
縱於冷暗的冬天裡亦給你的肌膚發輝麗朗的青春美……
双美人牌雪花膏

・東京・中山太陽堂總本店謹製・大阪・

紅錫包

不獨優美可羨
并且經濟實惠
所以人人愛吸

數十年來最盛行的香烟

GI-807

勒吐精代乳粉能養成茁壯之兒童助天乳之不足分父母之劬勞誠育嬰無上之珍品也

樣品券
茲奉上郵票拾五分請將勒吐精代乳粉一樣罐育嬰指南一冊量粉匙一把寄下爲荷此致
瀋陽滙遠通三十九番地 英瑞煉乳公司
姓名
住址

滿城風雨連埠大獄 新興俱樂部

檢察官剔抉嚴重 勢將横決

【大連】大連新興俱樂部事件、目下大連檢察局池內主席檢察官以下、高井、米田、西海技等各檢察官、及由旅順高等法院檢察局、得岡檢察官之授助、不拘星期日及祭日、繼行訊問、大體訊問終了、關於賭博開始之犯罪、更對潜在背後之俱樂部職員之背任横領、及其他犯罪事件之核心、擬行摘發、一般觀測、大連檢察當局、傾注全力、檢察該案者、寧摘發背任横領及○○嫌疑、且俱樂部設立前、即濫設賭博塲時代起、至俱樂部設立當時之事情、頗爲複雜疑惑、在其間該俱樂部職員與監督取締官廳之間、有否醜惡關係、對此一點、寔爲檢察當局擬追及之唯一目的、致該案愈加重大性、從而若存在如此綱紀問題、檢察當局、不用刑事政策、而適進訊問該案、大勢之所趨、能否暴露未曾有之不祥事件、該案頗堪注目、

滿鐵綫準備種痘

【大連】滿鐵鐵道部、定自月之十九日起、至二十三日之五日間、在奉天以北及奉天以南沿線附近各村內、施行種痘、派滿洲醫大醫師一名、及看護婦一名、於沿線中間三十六處驛內、對各村民施種、聞準備種痘人數、一萬八千人、一方自四月起、爲農民防除高粱及粟類等之白髮病云、

妙齡女戀双夫 結果人錢兩空 憂虜成疾及老母求情旻

【大連】風流女桂英兒、年十八歲、籍屬山東省文登縣、先父早亡、從母來連、生活艱難、經親友介紹、就女婢於某日戶、年來鄉風漸化、染成繁華習氣、且水性楊花、早被一與桂英同鄉、王□與桂英相接近兩性纏綿、如膠投漆、桂英月收無幾、除瞻養老母外、不敷自用、後以金錢所迫、賴王供給、因由金錢爲媒、自許身於王、而王亦欣然從之、未婚夫妻、朝夕相伴、致生肉體、王亦早備金屋、惟待佳期、乃桂英喜新厭故、以其收入無幾、恐不敷揮霍、同時有某會社店員于姓者、品貌倍勝於王、家有餘裕、乃棄王而戀于、亦口盟百年之好、王以感情漸冷、晚桂英有異意、不時暗査、昨恰又被王撞見、不由醋怒大發、除在 街頭辱罵外、當 應追至女家、迫桂英倍償損失、聞桂英共費王約數百圓、于某若能如數抵補準其娶納桂英無由可辯、次日晨造于處懇爲代補此欵並許即日結婚等情某歉其落、初約時並不知桂英先有外遇、恨怒之下不惟不抵其虧項、且棄除前約、自此桂英既失愛人、又須籌款抵債、兩有所失、憔愁之餘、竟抱病在床、王亦賴往追索、桂英之母現求親友調解中云、

營口地方發生 流行惡性感冒

【營口】營口地方、最近流行惡性感冒、極其猖獗、死亡率、稱有百分之三十、而患者幼兒特多、營口小學校、全學生五百六十二名中、約有五十四名之患者、故當局現極力豫防中、

錦州將設 市警察廳

【錦州】關於錦州設立警察廳、自昨年來宣傳激烈、然迄未實現、本縣自設行省以來、地方各部、亦均謀改進、而對設市警察廳、錦省警務當局、亦有建議、頃據近訊、對市警察廳、有於本年三月一日成立之說云、

延賓珠一帶殘匪 滿日軍聯合討伐 目下正在各地掃蕩中

【哈爾濱】友我兩軍當局、鑑於在北鐵東部延壽、濱縣、珠河一帶、盤據之殘匪尙有多起、實有積極肅清之必要、爰以舊正爲機、特聯合各駐在地之警團協力、實行聯合大討伐就中除十七八兩旅、各有一部隊參加外、友軍亦有一部、實行動員、頃正在以上各地、冒寒踏雪實行掃蕩殘匪事、依此次之聯合大討伐、北滿尤其是賓延珠一帶之殘匪肅清、實堪期待云、

松花江氷三千塊 儲窖備夏季應用

【吉林】我國之四大河流中、水質以松花江爲最良、冬季封凍、水尤清澄淨潔、飲之入口、有餘甜香味、爲國內水味最佳者、每屆冬期吉垣氷窖、將江上氷塊、用鋸拉成二尺見方之塊、存儲來年暑期應用、可以獲得厚利、大宗銷用、爲冷藏青物、造冰激淩之用、現值九天、正爲儲藏之時、送蓄地窖中不化、逾時則不可存矣、現在松江面上已取得三千塊、以上似玻璃之潔、正在送窖儲存中亦爲特產之一也、

舊年吉垣後 商業狀況

【吉林】年來商業之不振、其中原因甚多、經濟之奇緊、農產收穫之不良、大豆不活躍種種爲大原由、在舊年前吉垣商業、會有多數、呈報商工會停業、該會因爲支持市面繁榮計、請省當局、設法維持、現在舊歷年關已過、在舊歷正月六日開市之長、均照常開業、只有十餘家、以清理賬目字樣未開市、據此情形、觀測將有二百餘家以上之不可支持商號、或不致荒閉、其不荒閉原因有三、一爲希望豐年、一爲即荒閉他業亦難、一爲生活及維持人生、及荒後損失亦巨、將來官家、如稍加相當維持、均欲勉强維持、而免失業、市面繁興上、實大依賴云、

縣城糧石積堆數

【西安】西安縣素爲產粮之區、凡縣城殷實鉅大商號、强半均作糧業、以此之故而大連安東營口各大 頭之作粮業者此有 客人在西安收買各種糧石者共西安之糧產可以見矣茲將西安縣城內各糧商所有堆積之糧石、自康德元年末至現在之概數列左、一紅糧、各糧商及各處客人所有存糧除運出者外共約一萬八九千石之譜、二黃豆共約九萬五六千石左右、三子最少約爲六七千石之數、四包米約爲一萬石上下、以一縣城計算亦可謂鉅矣、

模範稅局亦薪增

【吉林】稅務監督署、所屬廿六處稅捐局、內中省城等七局改爲模範稅捐局以來、取消一切雜費及奬金、所以人員之薪水、甚覺微薄、經吉林稅務監督署、呈請增薪、已蒙中央財政部照准、計局長增五十元共二百十元、課長六十元增十五元、分局長三十五元、僱員三十元、巡査二十元、已經由一月分起通令實行、辦公費已行增加、以免艱困云、

警察官晉省練習

【撫順】當茲國家猛圖進展之期、警察官吏、於相當機會內、有求深造之必要、本縣當局、茲滿選警佐王慶仁祁杜兩巡官、姜寶現警長等四名、決定月之十二日、起程晉省、入警察官練習所、想不久學成歸來、又多一番新貢献矣云、

日人戶數增

【吉林】吉垣在舊政權時代雖屬省會之區、商埠不甚繁榮外國人之居留、爲數甚少、除日本人以外、殆無他國之人、査事變前二千左右之日僑、現於一月分調査、已激增至六千三百五十八人、一月分又增四百餘人、預計本年內吉垣商埠之開發、可有一萬預額、日本商店甚爲活躍云、

青年會人事變動

【吉林】吉林新開門外、基督教青年會會長壽增五氏、因爲身任第二軍管區司令部軍醫處長之職、未克常久兼任、現已經該會之董事會准其辭職、遺缺聘請孫啓世醫士担任、已經到會任職事務、薛幹事轉任英國醫院事務幹事、由張幹事改接事務幹事、美人幹事柯賽思察歸國、遺職由基督教牧事惠彰德接充、又該會爲揚佈基督教美德、由十日起乘舊正之期、實行佈道週每日下午四時至五時爲宣講期、並有電影助興、往聆人士講甚爲擁擠云、

牌九局被抓罰辦

【撫順】賭博一事、向干禁例、每逢春節、多有以之爲消遣或娛樂者豈期不然、實有傾家蕩產、身敗名裂之可能、一般賭虫、則藉此爲機會、或要或設、以圖漁利、警務當局、風聞市內每有賭窟、密令査之今日(即月之十日)早一時、由千金寨警察署、巡官杜友三氏率警多名、在市內後新市街震東醫院內、抓獲牌九局一夥、捕得賭犯十七名、同以繩繫拿署內、備文解送警局、靜候裁處云、

林總裁歸任 滿鐵改組談

【大連】十二日晨八時半入港之亞美利加丸歸滿之林滿鐵總裁、關於滿鐵改組問題、有如左之談話、

滿鐵改組問題、在中央亦有相當之研究、總之對滿事務局開始不久、故不能急於實現、在滿鐵亦有對談判時之準備、在企業團銀行團等、若得紅利八分上下、則改組有似乎在何時皆可之意向、假設實行改組亦不能擧行較現情惡劣之改組云云、

再該總裁於二三日、報告豫定赴新京云、

高買團又逮一名

【大連】水上署、在一月十八日、捕獲國際高買團、日來對團首林正仁不時審訊、並繼偵該團之餘黨、至十日由上海來連之青島丸中、又逮捕該團員一名、係福建省人吳連生、裝以苦力之風、善言日語、聞彼等團員等、定次第來連、後來者尙有數名、水署除暫押已捕者外並候其後來者云、

連埠十二日實施 限制苦力渡海 並頒佈外人取締規則

【大連】滿洲國爲維持國境內之治安、並制定國籍法等起見、對於山東苦力之入滿數、限制四十萬人、並仿造台灣之中國勞働者入國手續、制定外國人取締規則、及同法實施之細則、自十二日起、開始施行九日午後二時、假大連水上署召集滿鐵埠頭事務所、福昌華工會社、海務局、各船社等關係代表者、討論實施之方法、關當勞力由船登陸時、發以大東公司之身分証明書、由警官詳爲檢查云、

中島武官往北安鎭

【哈爾濱】日天皇之欽使中島侍從武官、十二日午前八時由濱江驛啓程乘車赴北安鎭矣

大小型汽車車價劃一

【大連】小型流車運轉以來因競爭營業、與大型流車、頻演車價之糾紛、現由長川大連署保安主任、及石井州廳保安課長若手調解之結果、大小型營業者間、各邁一步、將全市之流車價、完全劃一、即以電話呼車者、定價金四角、歸途空車定價金三角、兩者間車價一致、並開組合總會、新爲承認、一方再請州廳之許可、以便定期一律實施云、

省垣展寬街市 初步計劃 拆鐘鼓樓

【錦州】錦州市內、各街道狹隘不堪、實爲交通上、予與莫大之不便、頃自省公署設立以來、對展寬城內街道、省當局亦有相當計劃、其初步之計劃現已實現、由城內中間起始展放、定於日內、將城內中間之鐘鼓樓拆毁、以除交通之障碍、刻正四週、埋設標椿、俟將來全部施行、而有所標本也、惟鼓樓上、所有盤繞之電線、現正埋桿移架中云、

大坪警務廳長 校閱全市警察 警務司亦派員參閱

【錦州】錦州省公署、警務廳、大坪保雄廳長、現爲校閱全市警察、藉資有所整頓、乃定於月之十一日、上午八時、於縣東關、縣立第五小學校、體育場內、擧行春季警察大校閱、該廳遍邀全市、各機關首領、屆時前往參與、惟民政部警務司、亦派員、來省參閱、是日受閱之警察官、長警共二百二十八人、計城內警察署二百一十七人、警察練習所五十人、警察步騎各隊、五十一人云、

各地方瑣聞

▲汽車已運行

【鐵嶺】本邑鐵法汽車公司前者所計劃之鐵嶺大甸子間新路線乘客汽車一事、已將自十一日起、實現共運行云、

▲公翁愛兒媳

【大連】籍居市外西山會居和仁者、現年不惑、早年喪妻因殘廢閑居家中、子娶妻王氏係同村農家女、姿色奉平凡、因夫外出、恒不在家一意侍奉公翁、而唐以鰥居寂寞、常垂涎於兒媳、朝夕相會、不時調笑王、氏雖是鄉婦、頗重禮倫、頻行拒絕、致翁媳失禮、王氏於日前歸寧、盡情稟知双親、擬伴夫他居、誓不返回云、

▲僱員竟舞弊

【鐵嶺】三區下阮家洼子主副村、於年前臘月底、有財務局僱員 耀武來査車牌等捐、有養牲口一頭者、亦令起牌、否則聲言嗣辦、農戶帶開粉房者、亦令起捐同辦等語、農戶無奈又有村正副出爲魯仲連、於是主副村共湊大洋拾三元、始行完事、並不發給執照、而該員收拾錢票、囊括而去、眞賍假欵不得詳知、但本區十八主村、他村並未發現云云、

▲舊除夕熱鬧

【洮南】縣四民因時屆除夕舊習難改、大小商號、均於午後一時閉門慶歲、至夜深接神家家戶戶、燃放炸炮、鑼鼓齊鳴、歡聲遠播、頗爲熱鬧云、

▲陽春降白雪

【黑龍江】本齊齊哈爾、自客冬及今、雪量甚少、以近寒帶之地址、對於氣候上之推究、頗稱不宜、詎期入春後之第五日(即二月九日)、早四時許、白雪片片下降、殆日出於東之際、雪深約有二寸許、已成白銀世界、而梨花亂飛、直至是日午時方止、因天氣融和關係隨下隨化、故地上積雪無多云

▲妓舘設賭互毆

【黑龍江】在過舊歷新年之際、我滿洲國之習慣、到處多以賭博爲戲、茲昨月之八日、(舊歷初五日)、據聞天順妓舘大推牌九、竟有某妓舘龜頭王某、用手術弄鬼、被賭者所覩因以互毆、成作一團、結果該王某、將所贏之二百餘元退回、始爲了事云

▲成立補習班

【鐵嶺】縣一小學馮校長、爲使高小畢業程度低劣、或未升學之各生徒、有深造及補習之機會起見、呈請教局轉縣、已蒙准許、因於昨日開始招生云、

▲車夫墜馬死

【錦州】月之十日、有某馬車夫、於卸車後、乘馬歸家、行至東關、和樂舞台門前、馬忽驚逸、該車夫竟由馬背墜地即震動腦髓、旋即斃命云、

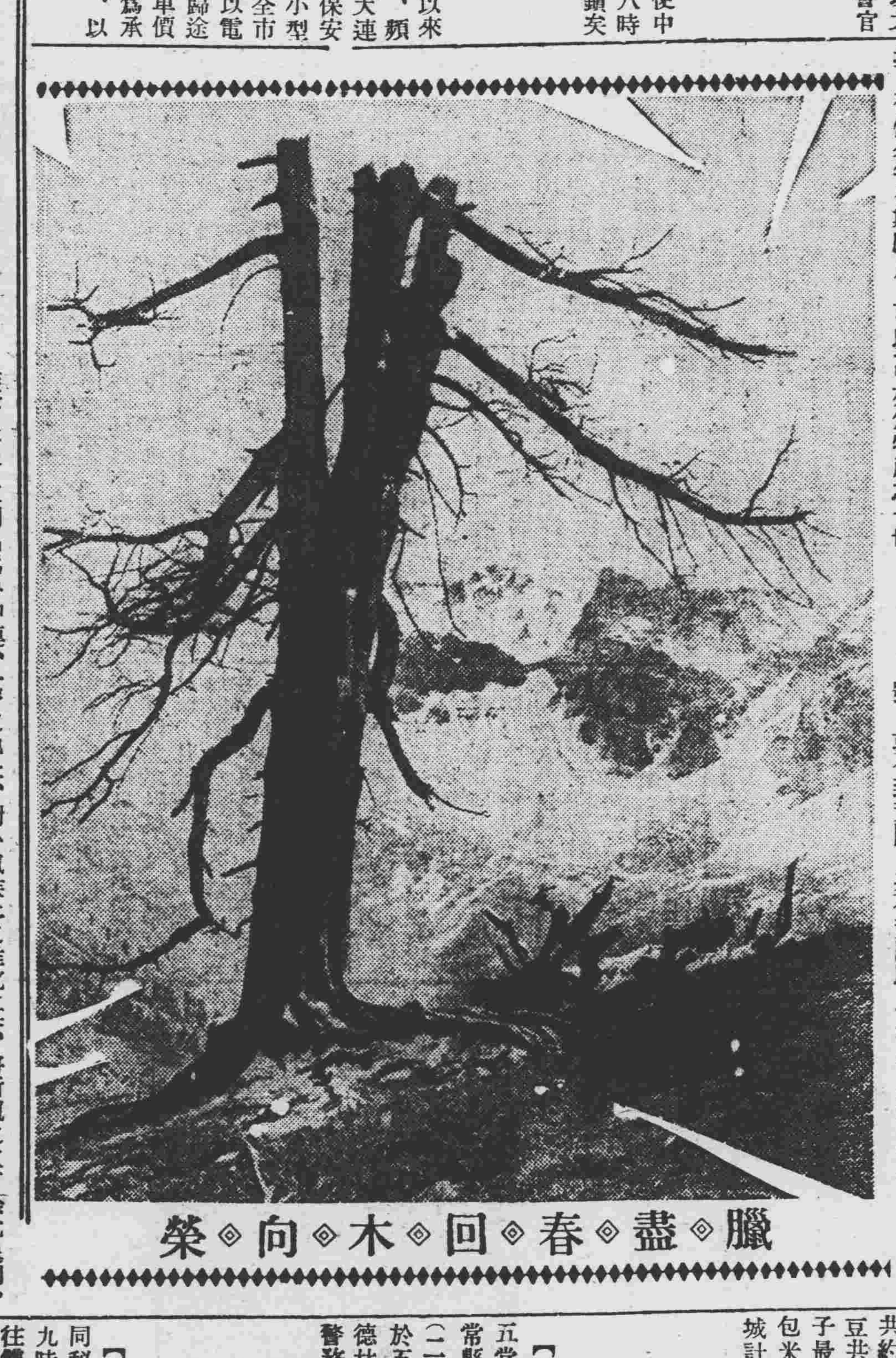

臘◎盡◎春◎回◎木◎向◎榮

五常縣討伐德林 樋田警務指導官戰死

【哈爾濱】十二日通電指揮五常警察隊在縣下討匪中之五常縣警務指導官樋田三次郎氏(二八)、十一日午前十一時、於五常堡東北方頭道河子、與德林匪遭遇激戰、因而該樋田警務指導官身受重傷、於午後七時四十五分、遂名譽戰死、

于司令官 昨日赴新京

【哈爾濱】第四軍管區司令官于琛澂氏、昨十二日午前九時二十五分、乘車赴新京矣、

呂省長赴雙城 順次視察民情

【哈爾濱】呂濱江省長、帶同秘書官隨員、乘十一日午前九時廿五分發南部線列車、赴往雙城、預定夕刻歸哈、此爲省制改革後、最初之省內地方巡視、而以此爲始、順次巡視各縣、以視察民情、

惡店東掩病客於大道 聽其死天理良心何存

【鐵嶺】北門分所管界、福盛店店東傅國鈞、雖年逾耳順而素性悍暴、年前曾因毆打幼童、被署拘懲、將度年時 始行保出未應痛改悔以贖前非、孰意惡念不改於年前二十九日晚、有住客黃金溝馮國楨者年四十四似有煙癮、投住店後、又被感冒、病驟交加、不克動轉、在例應報警處置、乃竟使行拖出置於順城街車道旁邊、此除日午間也、此病客因病凍交加、遂爾死去、被警査出、一方收傳拘送法院、一方幽知死者家屬、一妻三子一女、前來領屍、據稱係辦年來城、被此意外頗爲痛切、當時令傳備棺、傳竟頑抗、因於檢驗後理、而對傅將依法科處云、

體育

圍繞台盃之 世界各國第一綫 長時比賽雖易負 鬪志充滿之普斯 〔六〕

法國NO一普斯 【法國】

法蘭西網球第一位、左手打較敏的普斯選手、身體細小、體力雖弱、然仍鬪志充滿、寔可謂法蘭西第一名、肩力異常脆弱、是以長期比賽、頗爲難先年與新蒂法尼亞(意大利)行五盤 比賽時、於最後 不能辦提高腕手、發 球亦由下邊打擧之、渠爲圓滿發達之網球選手、打法極爲精彩、較之四五年前、現下仍爲同一網球、毫無進步、今後恐必不能表示異常進步、年齡略在卅歲左右、反手打球、殆爲切球、右手打球時、常前往網側、與英國選手奧斯丁一般YOLLEY球、亦有相當上手、發球、擅球、較爲綏慢、打球姿態、毫不留意、脚技亦不關心、是完全法國式網球、決非田史子之網球、

復修養!!米爾蘭

第二位米爾蘭、現年廿三四歲之青年、渠之網球、富於將來、反之、意外不進步與否尙未可知、然可謂有上達之餘地、法國網球協會、頗相囑望、渠之性格惡劣、態度應酬亦不好、被人嫌惡、日本選手中、對米爾蘭寄好意者、竟無一人、若不修養精神上之訓練、則網球之上達、亦不可期待、專辦右手打法、馳驅球塲、又時 近出網側、發球雖 不絕好、然依美國式、就中第二發球、與吉爾滕相同、反手擊球極爲 不好、然伊爲執拗 的選手、一時與貝利對戰、陷於窮境、實力不及日本選手山岸、

左手較敏的 貝爾那路

巴那德(貝爾那路)年齡亦略在廿歲左右、居法國第四位、伊善於左手活躍、性質佳良、大前年擊破佐藤次郎 前年打破布井選手、爲與米爾蘭並行之選手、兩者力量 無有大差尙未完成、惟右手擊球巧妙、第一發球、雖不强力、然保有好處 渠之身體、細小孱弱、若不訓練身體、將來發展 不可期待、

日滑雪歐會選手 業經決定

【札幌十二日電】派遣歐林比克候補選手、銓衡委員會、由田稻會長以下各委任熟議之結果、頃見發表決定者如左、

▲跳躍競技(正式選手)
安達五郎、(札幌)
龍田俊次、(早大)
宮島巖、(小樽高商)
伊黑正欠、(北大畢業)

▲長距離
山田伸三、(青森)
山田銀三、(青森)

▲複合競技
關口勇、(北大畢業)
關戶力、(北大)

監督會長、稻田昌植、該銓衡選手、依據在札幌擧行之全日本滑氷雪選手權大會之成績以次考攷、而決定之、除正式選手外、選定副選手數名、然副選手、因旅費關係出塲與否預計將來決定云、

海外運動近聞

▲波羅的海划船賽

力加訊、拉脫維亞划船會、建議於波羅的海擧行划船比賽、第一次將於本年七月廿八日在力加陞近之勒爾 德乃擧行、參加國度計德拉脫、維亞丹捷、波蘭、丹麥、瑞典、愛索尼亞等、拉脫維亞特備獎品凡獲勝三年者可永遠保持云、

▲美全國網球賽

紐約林山訊、美草地網球會已決 定本年全國男 女單打錦標賽日期及地點、計男女單打於八月廿九日至九月八日在紐約林山擧行、雙打則於八月十七或十九日開始、比賽地點在波士頓之『森林』會云、(未完)

美國陸上競技界 新銳選手輩出 現盛行室內比賽 (續)

在一月五日競技會中、厥有二人能期望爲將來之新人物其一人即跳高之斯當特基爾彼係天普爾大學/黑人選手因去年造出一米九五之記錄或未可以新人限也、然此日因穿無釘之鞋、而猶躍過一米九九、爲斯西茲之勁敵、或更凌駕而上之、今另有一位新人物、則爲短距離之耶利遜、彼爲尙ゟ克林頓高等學校學習之少年選手也、於百米則一、跋馬尼亞基、西寇克 希喀爾、基若遜等著名先輩、而獲優勝、一月十二日、以十秒四、跑高校大會之百碼、獲得冠軍 彼之將來、最有嘱望、然彼自身於將來進大學後、將轉向一千五百米、擬出席歐林比克大會、頗足耐人思味、斯當特基爾雖被新人物敗績然一九二四年歐林比克(巴黎)跳高之優勝者奧斯本跳一米九六、居第二位時、亦曾驚訝其精力、彼今年方三十五歲去年以二米〇四而造世界記錄彷彿尙未變其十年前之狀態、跳躍選手短命說、將又推翻矣、一月十二日之高等學校大會、鐵球(十二磅)比賽時、彼曾投十六米七一、而更新其十六米六八之保持記錄、故彼之將來、頗堪重視、

室 競技、除美國外、近年在德國、加拿大亦均盛行ゟ也自今年起 英國亦在倫敦郊外改造文普當伊競技塲、開室內選手權大會、可知室內競技、

日參加世運會 選手數目擬定 共一百六十三人 必要時再派足籃球代表

【東京電】關於明年八月在柏林擧行之國際阿林匹克大會、與明年首在卡爾米斯吞基爾亭擧行之冬期阿林匹克大會、日方所擬派遣之選手、爲陸上水上各五十名、賽船廿名、拳鬪八名、馬術十名、火克球十五名、體操十名、必要時增派足球二十名、籃球十名、其派遣費財源、爲上屆大會滾存金八十萬元、政府補助金十萬元、及其他各團體負擔費並一般捐款云、

哈爾濱郵政管理局
招開通郵座談會補記（續）

實爲可慶幸之事、通郵之後第一之信件、須帖日東郵票、君則一日以哈埠一局而論、收投郵帖滿洲國郵票、華方與投遞、件、達三四千份之多、一週間認爲欠資、或直然拒絕投遞、竟達五萬件、是此驚人數字、與兩國民衆以便種種之不便、足可表徵兩國間民衆對通郵之希望要求、對於經濟界民衆間之利益亦有絕大之關係、故今後我滿洲國郵政必日見發達、想像大家對郵局必有種種要求、但同時敝局亦有許多事項、希望當業發表、此今日招開座談會之原因也、蓋世間與民衆最接近最密切者爲何、除郵政莫屬、吾人從事郵政事業者、素日謹抱與民衆接近之主義、同時民衆方面對於郵局有何要求、亦請不客氣的充份發表、充份援助、以期郵政事業之發達、至於前民國時代之郵政、對民衆如何、固非所知、惟今後之郵局必與民衆間取連絡主義、今日所欲發表事項、待由伊藤業務處長向諸君報告之云云、嗣伊藤處長略謂、自對華郵政封鎖後、向中國方面投遞今次滿華通郵、實現、且於下月一日起開辦匯兌業務、當然與經濟界以充便利、尤堪慶幸、至於普通郵件、十日開辦、幸蒙新聞界代爲宣傳、使大家已經旺瞭、敝局十分感謝、自通郵以來、敝局十分忙碌、各種印刷物、未克印完、因之往復明信片、以及保險信等、尚未開通、至於郵件之尺寸限制、大體與內國相同、惟資費與國內小有差池、恢復中華民國時代之二分四分制、但中國方面向滿來信、則平信五分明信片二分、請大家使用新印就之郵票爲荷、至於禁寄事項、與從萬國內及國不同、並無特別規定、對於行將開辦之包裹事務、願藉此機會略陳述之、包裹之重量及尺寸一如下列一覽表似方、

滿華郵件收寄範圍與重量尺寸制限及資費之一覽表

尋常郵件

種別	重量之階段	資費	重量制限	尺寸制限	備考
信函	每二〇瓦及其畸零數	四分	二瓩	長寬厚各四五糎但成捲者長七五糎徑寬一〇糎	
尋常明信片		二分		長一五厘寬一〇厘五（最大）長一〇厘寬七糎（最小）	
貿易契類 書籍 印刷捲	一〇〇瓦以內 二五〇瓦以內 五〇〇瓦以內 一、〇〇〇瓦以內 二、〇〇〇瓦以內 三、〇〇〇瓦以內	一分 二分 五分 七分半 一角五 二角二半	二瓩 所組單本普通之書籍至可三瓩	長寬厚各四五糎但成捲者長七五糎徑寬一〇糎	
營業用點字印刷物或凸字書籍	一、〇〇〇瓦以內 三、〇〇〇瓦以內	每刷印物資費相同 一角五分	三瓩		
貨樣	一〇〇瓦以內 二五〇瓦以內 三五〇瓦以內 五〇〇瓦以內	二分 五分 一角 一角五分	五〇〇瓦	長四五糎寬二〇糎厚一〇糎但成捲者長四五糎徑寬一五糎	
新聞紙類	每五〇瓦及畸零時	五分	二瓩	與刷印物相同	

特殊辦理之經費

種別	資費	備考
掛號	八分	
快遞	八分	因限於掛號郵件所以快信郵件之特殊辦理費爲一角六分
回執	四分 八分	郵件交出後

其他徵求費

種別	資費	備考
撤回或改寫姓住址	八分 一角二分	封發準備著手前 封發準備著手後
郵件查訊	八分	

包裹之資費

重量	資費	備考
一瓩以內	四角	對於國內寄遞須取二單經費之包裹將一單經費須取三單經費者將二單經費應加上列資費於火車或輪船但前之資費外寄往雲南省各地之包裹除經由四川省寄未通之各處郵政機關接收時再收取特別資費
超過一瓩者每一瓩或其畸零數	二角	

組萬氣資費外萬結雲南省各遞者另向寄件人徵收左列特別費

重量	特別費
一、瓩以內	七角
二、瓩以內	八角五分
三、瓩以內	一圓〇五分
五、瓩以內	一圓二角
七、瓩以內	一圓七角
十、瓩以內	一圓九角

特殊辦理資費

重量限制爲十瓩尺寸之限制如左
限火車或輪船交通之各地往來寄遞者容積五五六立方粉一面之尺寸一二五糎以內但至小長七糎五寬及厚五糎爲限
火車或輪船未通之各地往來寄遞者長四五糎 長及橫周合計一米四五糎

種目	資費及備考
代收貨價	代收價欵額百分之二
回執	與尋常郵件相同

其他請求費

種別	資費	備考
撤回改寫收件人名住址	八分	封發準備著手前
代收貨價之取消或欵額之改減	一角二分	封發準備著手後
包裹查詢	八分	

特別資費

種別	資費及備考
通關費	向收件人徵收一角
保管費	自領包報帖投遞之日起計算經過十日後即自二日起每一日五分但不得超過兩圓

從前加倍收費之辦法、已經取銷、每公斤收費四角、每超過一公斤不足三公分者、則加二角、如斯類推、倘收包處有特殊情形時、得由收包人格外出費、但與寄包人無干、滿華包裹、皆經山海關由双方海關眼同之下檢察、按關稅稅則徵收稅金、此番因與華通郵、特於山海關方面新設種種設備、通關手續費、國內外皆係一角、對華亦然、包裹郵票在可能範圍內、請採用新郵票、但以包裹費用頗貴、大郵票尚未印安、只好暫用滿洲國前發行者可也、對於郵件撤退及變更地址事項、亦可辦到、惟限由滿寄華又轉寄中國各地、如再轉寄滿方、則不可能、代收貨價包裹亦可辦到、價格可以國幣表示、最高不得超過千元、代收貨價辦法、如以前相同、請各界利用之、

匯兌事項、辦法大部與國內相同、因滿華匯兌施行多年、此番仍照從前辦法、所不同處、即由華來滿匯票即紙帖在中間、但由滿去華者則獨帖於收欵方之一頁、從前窗口接受匯欵按市價核價、有利可圖、現在匯兌、全按國幣收授、郵局方面並無分毫利益 匯兌資費十元一角五分、二十元二角五分、一百元一元、一百五一元五角、於此類推查從前道外五道街郵局、匯兌之多占全中國第一位、此番通郵、預想將來亦必繁忙、對諸般設備、正準備中、由中國匯滿以銀洋核國幣、由滿匯華、則以國幣核銀洋、從前匯兌、郵局係指定有數幾處、今後爲便利民衆計、所有郵局、皆辦匯兌業務、匯華匯票、匯總由綏中郵局交與中華郵局、無絲毫危險、請各放心、惟限於局方現存、每人每日匯欵數不得過八百元、

近日來郵局業務狀況、信件平均每日約兩萬份、報紙雜誌普通郵件頗多、北滿向中國方面投遞之信件、以濟南爲最多、天津北平次之、由山海關轉各地之郵件、比較最多之處與上記相同、但由中國寄華之郵件、則以上海爲最多、其次爲濟南、北平、北海一帶向中國去之掛號信、平均每日約五六百封、快信五六十封、由中國來滿之郵件、哈埠佔十分之六、其他各地佔十分之四、其他各處將來有逐漸增加之望、蓋宣傳尚不普及、偏僻處尚有多數人不得其詳云云、嗣由道裡中泰銀號經理徐中一立起謂、滿華通郵、殊爲欣幸、惟滙華之欵、據云華方按時價作價、但不悉中國對滿洲國國幣有市價否、抑有之爲價若何云、

當由伊藤處長答謂、滿華匯兌至山海關双方作價、大體相差無幾云、

嗣徐又供獻意見、請郵局請示中銀、每週或幾日內有一定之作市、勿每日一換、以利滙兌業務、而便商民、當由伊藤處長採納、此種建議、以待與上峯商榷、後又有東和利等代表、提出掛號信時有丟失情事、請改新案、均經一一採納討論畢、乃入座就餐、席間賓主杯酒言歡、直至午後二時三刻、始盡歡而散云、（完）

去歲入港船舶
經檢疫之總額

【安東】茲據安東檢疫所發表之、由去年四月至十一月、由三道浪頭出入港之船舶、經檢疫者、共計三百七十三隻、出港之地址及船舶數、分誌於下

大連	三七	青島	六七
烟台	八一	石島	一
威海衛	一五	厦門	一
仁川	一五	西口	九
龍口	五三	營口	二
天津	三九	南昌	二
塘沽	二一	東京	一
上海	三九		

共計三七三隻

瀋水醫壇

讀者問病

大主筆先生偉鑒、鄙年現二十一歲、於十五歲之夏、兩足心及足指縫處、很起多小白泡、甚爲痛痒、因用手搔之使破、繼則潰亂成瘡、以致不克行走、後塗膏子藥、兩星期餘、始愈、嗣後每值溽暑時即犯、犯時、仍塗膏子藥、旬餘方愈、今夏犯時、覺諸往夏漸重、自犯過後、至今不時仍起小泡、但不似夏時之盛、鄙恐愈患愈重、久之難治、故懇各大醫士、抽暇示一良方、俾鄙得脫此疾之苦、則感仁德無旣矣、專此敬請文祺

鄙人張兆麟待教錦州馬路 〇〇〇

大主筆先生鈞鑒逕啓者敝人現年三十六歲自幼入商向無異症、忽於去年冬令偶染鼻不通順、飲食不知香甜、除酸辣外、如何美味鮮腥、概不知覺、初不介意、已爲偶染、感冒、遂日必瘞即至、天長已久、越勝於前、訪諸中西名醫服藥多劑、以及通竅各藥、凡皆試用、毫無效果、雖屬其病、不關緊要尤恐日久生枝、故特抄錄、倘有不合之處、望祈斧改、更希早日批露、以供海內諸大國手揮以良方、俾得早脫苦腦、則感大德無涯矣、敝人房輔臣待教於新京

大主筆先生鈞鑒、自貴報開闢醫壇以來、普救生靈活人無計有問必答誠慈航之寶筏也、茲有懇者、敝人近有一症、筆贅於下、緣於三年前、正讀書之際、頭部兩頰之上、偶起無數小白疙瘩、含於皮膚內、不痛不癢、亦無濃液、初不爲意、於茲三年內亦未退下、竊思恐生後患、並與觀瞻有碍、是以懇請國內諸大醫、不吝珠玉、賜名治法、俾得早除、則感大無涯矣、專此順請、撰安

鄙人久昌候教省垣北大營 〇〇〇

答王兆明君（朱西園）

兆明君鑒、閱悉貴恙、得因風寒濕邪、痺疼痛也、是證多因肝脾腎虧、外侵六淫之邪、故症有三痺、五痺之分、三痺者、風痺行痛、寒痺定痛濕痺重痛也、五痺心肝脾肺腎之現症也、今閣下之症、得因風寒濕邪、故有苦痛各狀也、予擬給有效之方服之可愈、藥味列下、

茵陳三錢苡米五錢年楓六錢麻黃三錢木瓜三錢牛夕三錢木通二錢防已三錢蒼朮三錢桂尖二錢川羗二錢瓜絡三錢云苓三錢水煎服之

答自瀋大西邊門外大吉來診室

答問病諸君（雍伯平）

省城張大年君鑒、令正前所患爲「經漏」刻所患者爲「歷節風」茲予一方、祈鑒核採用、計方蘇米一兩、加皮八分川膝五錢乳香、沒藥、地龍、生桑、皮、寄生、當歸、各三錢、紅花、花蛇各二錢、年見、地楓、各一錢半、茯苓四錢、水煎服可連服三四劑、宋小方君鑒、孤恙乃「孤臭」症、腋下勤用白礬調沸水洗之、每洗畢、用冰片輕粉各三分、敷粉一兩、研細面、敷該局部

瀋水趙子方君鑒、杳牙痛乃牙之神經爲祟、針虎口穴三分、祗由虎口處、麻至牙床、立能獲愈、否則服下列方劑、亦能有效、計方胆草八錢、生地元參、丹皮生石羔、木通、焦梔子苓、各三錢、殭蚕蟬退紅衣骨皮、各二錢、水煎服、忌食幸辣

答汪養源君（李炳陽）

據述現年三十一歲、于十六歲成室、婚後四年、在小腹之左、跨骨之右、斜生一病、三年前又患腎子氷冷、陽萎不舉、不堅、等病、綜以上各病本醫久有詳答、簡言之、完全爲腎水不充、寒生於下、結于腸外而成、命門之火已敗、腎中之眞精欲竭、勢必存腎冷、不舉不堅、等等惡候、治宜引火歸原、益腎滋陰、使寒溫得化、精髓充滿、諸症悉除、方用 花旗參三錢大熟地一兩夜交藤五錢山藥五錢山萸肉五錢貢油桂三錢鹽澤瀉六錢鹽柏母六錢淡寸雲五錢青鹽三錢枸杞果五錢覆盆子五錢韭菜子五錢金英肉六錢、活磁石五錢炙甘草五錢煉蜜爲丸相子大每服三錢

答自商埠鴻育堂

答王桂珍女士（張曙武）

濱江王桂珍女士鑒、閱悉所述、前年懷孕時、每飯後必有嘔吐之患、僅存食量半數、於産後即愈、今又値受孕期間、所犯嘔吐較前尤甚、所存食物寥寥等云、查胎前嘔吐、爲妊娠惡阻之病也、輕者不治可愈而重性之惡阻症者、不獨有碍健康、且能防害胎原、蓋由經血旣閉、水漬於臟、臟氣不宣通故、心煩憒悶、氣虛而嘔吐也惡阻之症、古方頗多、惟以保生湯及香砂異功散撤之、殊獲效驗、茲將該方錄後、並須加味、希試服之可愈(一)保生湯、廣砂王、野於朮、醋香附台烏藥、廣陳皮、揀人參、江枳殼、粉甘草、各二錢、烏梅炭錢、生姜爲引、水煎服、(二)異功散人參二錢焦朮三錢塊苓四錢廣皮三錢香附二錢砂仁二錢或加姜竹茹二錢前胡二錢子芩三錢油朴一錢水 煎服此請

自奉天大西邊門外鴻育堂答之

答郭義田君（馬在文）

閣下 腎虧不堅、虛弱之證也、而尿後帶白、虛弱之象也、宜以補腎扶陽之法治之、而病出矣、特開價賤之藥、爲閣下省錢也、方如次、

覆盆子三錢蛇床子三錢鎖陽三錢從容三錢枸杞二錢熟地三錢天冬三錢五味子二錢菟絲子三錢六路通三錢黃芩三錢水煎服之

瀋水南關日新館樓下書

答王淸山君（胡潔民）

方書論目病、分內障外障、內障有二十四種之分、外障有四十八樣之別、閣下所患者、乃係肝臟虛風兼熱之所致也、若目不赤痛而淚冷、宜服止淚冷、宜服止淚補肝湯、腫赤而淚熱者、宜服茶調散、果能藥症的對而無效者、吾未之信也、

止淚補肝湯 熟地三錢當歸三錢酒芍二錢川芎八分蒺藜錢半木賊錢半防風錢半、羚羊五分茶調散方各藥店均有售者

答於奉天大南關萬育堂診室

答王如芳君（劉冠英）

據云閣下、曾患痔症、每遇大便時、順肛門流血、稍覺微痛、面黃肌瘦、氣血兩虧、蓋其症、初起成瘤、不破者爲痔、破潰出膿血黃水者、爲漏、結硬成塊濕盛也、多癢者、風盛也、血液外流、自然面黃血虧也、鄙人亦非醫生、乃在藥商多載、之經驗、得來一方、請試服之、方用 双花三錢米売四錢人参三錢製茋八錢炒槐花四錢炒椿皮一兩酒軍一錢石榴皮八錢茶葉二錢 水煎服外用槐花四兩煎水洗之、

答自東豐積盛隆藥商

圍棋界之俊傑
吳淸源先生
對於攝養頭腦
有如斯之言論
精神魄力愈見强旺

五段 吳淸源

余年方少壯、故尙無頭痛與眩暈之苦惱、然每逢對奕、角逐方酣之頃、便感異常疲乏、甚或精神錯亂、於此正臨緊要關頭、雖如何提起精神、亦難下一子換言之、失去沈靜、心境亂矣、此乃最大 打擊也、惟於報紙上、見到介紹良藥頭腦疲勞恢復劑「哈當亞卡」購歸服之精神煥發、一服即愈、對局奕棋、則不可思議之情緒、澄淸冷靜能助人巧思、故雖延長相當時間之對局、亦不感疲乏、且精神魄力愈呈强旺、證明此種良藥者、不僅稗益於吾等、即終日使用頭腦之勞働者、亦皆可飲服、誠無可倫比之有意義的發明也、

頭腦營養藥——必齎與頭腦以充分之營養、而解其疲勞、澄其思慮、且無害於胃腸、是乃無上良藥、

乞誓君服藥後所見之效果、便可承認拙文非大肆誇譽也、許多運用頭腦謀生者、及學生之常用藥、惟「哈當亞卡」足以當之、蓋捨哈當亞卡外、再無似此適宜之藥焉、

誤遭頭痛藥之慘害
連用之則胃腸糜爛
致頭腦亦蒙受惡危險
胃腸强狀之
新頭痛疲勞恢復藥

諸君平素頭痛眩暈牙之疼時、神氣憂鬱精神恍惚時、爲抑止疼痛與不愉快之重寳藥品、今日所流行頭痛藥亦知其大部份皆含有醋柳酸類之主配品乎、西靈治藥品——即醋柳酸及解火藥、發熱而能起腦神經麻痺作用、故能立時令疼痛若失、然此乃少時之浮面痊愈、證者事實、飲服片刻、若撥印版然、疼痛又立時、**反**轉突、故常頭疼及常患ノ頭腦之辦公員、學生、神經衰弱、歇思脫里等苦惱病之人、自然藥於連續服用、惟西靈劑、困具糜爛胃腸之恐怖性質連服之、則消化器內壁、有苦腐魚腹腸、據觀其糜爛潰瘍等、**最**易惹起胃腸病而致死殤、或其糜爛胃腸、所生毒素之影響、頭腦亦蒙意外危害、恐怖實不爲尠、斯種可恐怖品、冠以所謂鎭痛劑之美名、似乎亦如頭痛代表藥、偷買而服之、所謂千危萬險之外無他好處、唯此次日德醫化學研究所發明之「哈當亞卡」與斯種西靈劑適然不同、乃日本最初之「胃腸」之營養劑也、

旣解頭腦神經細胞之疲勞、又與腦神經以若多之營養珍貴成分、頗引學界注目、以德國頭腦原藥爲主幹、保有巧妙健全胃腸藥能之、「哈當亞卡」首與胃腸以猛烈之活動、庶得健全胃腸、協力、向腦神經施以僅從食物所攝取榮養不足之頭腦及神精細胞設本葯能充分補給營養、恢復活潑之精神、如頭痛牙疼、行見減輕、終於頭腦淸明、神經衰弱、歇思脫里、記憶力減退疲勞等之治療恢復上、「哈當亞卡」能發揮顯著之綜合效果、如有之病源作用然、自醫界、文藝者始、在智識階級、成噴噴稱爲「首創之頭的營養劑」、蓋非偶然也、

因其主效爲頭痛、眩暈、牙疼、神經衰弱、歇思脫里、失眠、傷酒、辦公用功而恢復疲勞、自腐胃而發 頭痛腦病、

葯價三角、五角、一圓、二圓、三圓、五圓、

發賣處東京銀座一ノ七、日獨醫化學研究所振替東京一〇〇四三番、

無費奉送試供藥文献

兼健胃整腸效驗之新頭痛疲勞恢復劑「哈當亞卡」 はれやか 無害於胃腸、對於頭痛頭腦不淸記力減退、牙疼等症最有偉效 爲使諸君實際試驗起見、新向左記地址函索、即能迅速無費奉送試供藥文献矣、請記入報紙名、

東京銀座一ノ七日 日獨醫化學研究所

烟斗口小耶

政府禁烟 限日肅淸 不遠戒除 刑律嚴厲 救國民 拒毒妙品 新藥 亞咖畢林

Zakatanlin
New medicine especialy for people who have a habit to smoke opium and morphia

招聘各省縣總經理利權優厚

家庭常備藥
亞蘇達姆膏

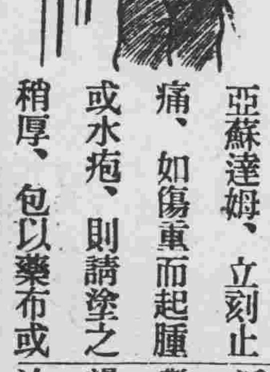

燙傷 請速擦亞蘇達姆、立刻止痛、如傷重而起腫或水疱、則請塗之稍厚、包以藥布或藥綿、再用繃帶或淨布纏繞之、必有驚人之効果。凡被燙時、塗藥愈早、治癒愈速。

招生廣告

	本科（晝間部）	日語別科（夜間部）
一、招生額數	約五十名	無限
一、學科目	日語、商業、漢文、英語、簿記、珠算、實務、日文滿文打字、法制、經濟、算術、	日語
一、卒業	三年卒業	二年 初級一年高級一年相當學力者得入高級
一、教授時間	晝間每日五六點鐘	夜間每星期八點鐘
一、開學	陽曆四月一號	陽曆四月二號
一、學費	每月交納月謝壹圓五角、制帽制服費共計貳拾壹圓書籍等費一年六圓、二年拾圓、三年六圓	報名費金壹圓每月金壹圓故報名時共交貳圓
一、入學資格	初級中學校高級小學校卒業者並有同等以上學力者自十六歲以上至二十五歲以下者	無論男女並無制限
一、入學試驗	漢文、算術、口試陽曆自三月十三號至十五號	無 有
一、報名手續	先開備草再填具報名單交存像片交納報名費金壹圓五角交閱卒業證書或卒業公函同等學力者只報學歷	繕具願書
一、報名期	陽曆三月十一號截止	陽曆四月二號截止
一、宿舍	本校無有宿舍學生自覓店住	無 有

奉天同文商業學校
校址奉天小西關赤十字病院前

奉天日語學院招生

級別 高級科、專修科、各科插班生、
額數 高級科五十名、專修科六十名、插班生十五名、
報名 自一月二十五日起至二月十五日爲止
考試 二月十六日外埠學生有證書者免試
校址 奉天大北邊門外無線電台前
另有詳細簡章函索附郵一分

滿鐵之滿蒙開發史 (十二)
組織改造聲裡之滿鐵會社

滿洲事變勃發後
滿鐵社員之奮鬥
鉄路總局成立之前後

滿洲事變之印象

已說滿鐵之滿蒙開發、隨內部組織之擴充、漸計全面的開發、由社內組織轉社外之擴充滿洲事變前、關於外綫開發滿鐵當局之苦心極甚大、或舊軍閥之交涉關係、屢次雖期豫定綫敷設、何等不得協調、吉會綫之北鮮延長停頓案等、其他鐵道關係之案件不少、即民國十九年(昭和五年、)一時滿鐵業績呈不振矣、

舊政權時代之排日風潮、漸呈高潮、而至民國二十年(昭和六年)界然勃發滿洲事變、于同時全滿鐵道運行秩序完全呈混亂狀態、舊軍閥及匪賊團之襲加熾烈、滿鐵當局舉全力、以計襲擊防止、共同日軍以期交通之回復、

滿洲事變後至大同元年之期間、全呈危險狀態、滿鐵社員之奮鬪及社員會之活動呈重要性矣、而認識對滿鐵社員會以本時代爲一劃期時代矣、

滿鐵社員之奮鬪

滿洲事變以來、鐵道部社員之奮鬪更極爲重要、則事變當時之殉職社員達三十餘名、均因匪賊團及敗散兵被襲擊、事變發生以來至民國二十二年(昭和八年)全滿之匪賊横行爲未曾有、日軍之剿匪完了迫匪賊之鐵道襲擊不絕、玆摘記社員遭難之各種事件、如左

(一) 民國二十年(昭和六年)九月十九日、東支綫一面坡附近之列車襲擊事件、
(二) 民國二十年昭和六年十二月於間島甕聲砬子、東北軍之滿鐵測量班襲擊事件、
(三) 大同元年(昭和七年)一月二十六日、於奉山綫大凌河附近匪賊襲來事件、
(四) 大同元年(昭和七、)六年月二十五、於綏北綫馬占山軍衝突事件之遭難、
(五) 大同元年(昭和七年)八月三日、於安奉綫鳳凰城高麗門匪賊來襲事件、
(六) 全年八月十六日、匪賊鞍山襲擊事件、
(七) 全年八月二十一日、於安奉綫火連寨附近車襲擊事件、
(八) 全年九月十六日夜、紅槍會撫順炭坑襲擊事件、
(九) 全年九月二十六日、於呼海鐵道匪賊來襲事件、
(一〇) 全年十月十八日、於齊克綫泰安驛匪賊來襲事件、
(一一) 全年九月二十七、北滿經濟調査員飛行機遭難事件
(一二) 全年十月十九日、於齊克綫修繕作業班之 難事件
(一三) 全年十一月五日、匪賊圍十家堡驛襲擊事件、
(一四) 大同二年(昭和八年)、於東支東部綫列車遭難事件、
(一五) 大同二年(昭和八年)、於鄭家屯臥虎屯匪團襲來事件
(一六) 大同二年(昭和八年)三月、吉敦綫之匪賊襲擊事件
(一七) 大同二年(昭和八年)三月八日於鄭家屯臥虎屯列車遭難事件、
(一八) 全年七月二十四日、於安奉綫他山分水間匪賊來襲事件、
(一九) 全年八月十六日、敦圖綫之遭難事件

以上列舉之事件、悉係社員遭難關係之事件滿鐵社外綫經營史中爲特筆的案件、斯而事變後之社外綫經營、戰禍中當面一大難局矣

鐵路總局之成立

以上滿洲事變後滿鐵之事業呈空前之難局、殊非常時中出現滿洲國、而大同二年三月一日、滿洲國政府委託滿洲國有鐵道經營及新鐵道之建設、以計混亂之鐵道交通回復、則滿鐵茲國營鐵道機關定於奉天、該定鐵路總局、社外綫經營上之根據、而于同時滿鐵內社外綫之一課、整備新編成進出於奉天、又建設機關定於大連、呼稱『鐵道建設局』於同時三月一日、滿鐵會社於大連、東京新京、發表該關係、內容如左

全滿鐵道之經營

(一)聲明之第一

(一) 今次滿鐵由滿洲國政府、被委託滿洲國鐵道之直營矣、確保滿洲國之治安且計該產業之發達、須要侯國立交通就中鐵道之整備、然現時滿洲國內未普及鐵道網、且小鐵道呈分立狀態、該經營有個個之狀態、經營上之不利爲極大、故統一現在之諸鐵道、謀合理的經營、以期經濟的實績之發達、並技術的能率之向上、而爲該日的達成立起見、多年於滿洲習熟鐵道經營者爲滿鐵、則統一經營上最適任也矣、加之右關于滿洲國諸鐵道、滿洲國滿鐵間之巨多的債務處理上雙方爲便利、即滿洲國政府委託滿洲國鐵道之經營所以也、固滿鐵亦非異議之、茲快諾承辦該委託經營、

(二)聲明之第二

今次契約之要旨大要如左、滿洲國政府關于吉長、吉敦吉海四洮、洮昂、洮索、齊克、呼海(含松花江水運事業之一部)瀋海、奉山(含打通綫及附屬港灣之既成各種鐵路。)對滿鐵債務合計約一萬萬三千萬金圓爲借欵總額、屬于是等諸鐵道一切財產及收入、爲本借欵之担保、又之等諸鐵道之經營委託於滿鐵會社、

(三)聲明之第三

關于滿洲國政府及滿鐵以外之第三者間之鐵道債權債務協議於政府滿鐵間於滿鐵爲承辦、而該支附關係之份及奉山綫中央公司借欵償還資金、由鐵道依託經營收入錢爲支出、奉天綫中央公司借欵關係之份、該借欵問題解決迨、除外本借欵之擔保、

(四)聲明之第四

滿洲國政府別對於滿鐵俾承辦敦化圖們江鐵道、拉法哈爾濱鐵道、泰東海倫鐵道之建造、該建造費爲其計一萬萬圓、仍關聯於敦化圖們江鐵道建造、於滿洲國爲天圖輕鐵收買之必要起見、滿洲國支附該股金約六百萬金圓(係滿鐵借入會)且該輕鐵亦爲委託於滿鐵矣、

經濟與產業

日華經濟之提携
近將有一大轉換

陷於未曾有財政的難局之中國政府、有仰賴日本援助、以改善經濟之必要、故於上海、與日本實業界金融界之有志懇談、表明欲對日借欵之意向、而日本外務當局、以爲日華經濟提携、乃日本國之所希望、若中國淸算排日的態度、表示誠意之際、則日本不惜爲各種之援助廣田外相由十二日爲協商對華經濟具體案歸朝之橫竹商務參事官、詳細聽取現地之情勢後、以決定日本帝國政府之方針、如斯會陷於休止狀態中之日華經濟關係、近亦將有一大轉換、堪爲注目、

之棉花栽培亦極力指導援助、代於美棉印棉計中國棉之大量收買、玆自啓發日華經濟提携之實、

最後之問題、中華國內依然不絕排日排貨之情勢、較呈示排日排貨之空氣、表面的暴行行爲已雖消滅、於裡面排日貨比於以前、呈執拘關係、南京政府之態度、雖不明將來兩國之全面的提携近白日之夢、經濟問題則爲政治問題、排日是日華間信用之動搖也、要存兩國民之善處如何等語、

先須計自力甦生
中華貿易之振興爲第一義
橫竹上海駐劄商務參事官談

【東京十一日發】十一日朝、入京之橫竹上海駐劄商務參事官、關於中國財界最近一般狀況說如次、

蔣介石、有吉公使、鈴木中將等所謂南京會談之結果、一般傳日華關係之急角度的好轉說、然南京會談實現之裡面的原因、有浙江財閥之背後的關係、是堪注目、按中華民國就中財界方面、以夷制夷之策謀、未無成功之例、中華民國當局宜乎爲焦慮、殊爲最近政治的不安、信用之動搖、輸入超過、銀之流失、死藏問題、華僑之送金杜絕等、中國財界呈逆境、當分該狀態不免繼續、而該根本對策俱中華及日本自身、有緊急的考慮之必要矣、而該具體的辦法、中國之自力甦生爲必要事、則應急對策上雖有日華借欵說、借欵上海財界要人無熱意、我(橫竹商務官)之意見、以日本之舊市場中華大陸之貿易振興、爲第一義、是當然關聯中國之自力甦生策、日本之農工技術、俾向中華內、而計工業技術之援助令中國界自給自足的國家、以期購買力之擴充、日本商品之活路始得新活路、更山東附近

關於滿鐵改組問題
希望現狀維持案
林滿鐵總裁回連談

【大連十二日發】上京中之林滿鐵總裁帶同西脇秘書、十二日午前八時四十分割乘亞美利加丸爲回連、對記者團談話如左、

鉄鐵價格低下案、豫想圓滿解決、又大連瀛船裡日本通航問題滿鐵爲希望之案件、超營利的期實行矣、關於滿鐵改組問題、銀行團希望現狀維持、又配當決政府不制限案、會社希望八分配當、假令雖組織改造要存善化、非惡化等語、

發開洲滿
冬季新交通機關
推進器雪車
飛行家東善作氏談

往年決行世界一週飛行、或於美國航空界研究飛行術、而現於東京警備航空練習處、世界著名之飛行家日人東善作氏、依據宇佐美鐵路局長之依囑爲新交通機關推進器船及推進器雪車交通實現之起見、過般抵奉更北行視察松花江各地方去月二十三日以來根據哈爾濱、視察大黑河、虎林富錦一帶地帶、而研究多季河川交通之關係、大體松花江之結氷狀態比他川爲粗惡、結氷狀態呈鋸狀態故實行推進器雪車、仍要氷上之改良、然該費用非巨大、實絕適當工作、改善爲極容易、故氷上問題大體良好、按推進器雪車全球中利用者、爲俄國、他大體不過體育關係之範圍、然倘利用該交通機關得開拓新方面、關於右東善作氏十二日於鐵路總局、發表大體意見如左、

關於推進器雪車、關東軍鐵路總局爲後援案件、大體該車之冬期交通認有効、一車積載量五十人、速度之快哈爾濱三性間爲一日半行程、該車已哈爾濱鐵路局警備研究中、文化的交通機關之使命爲多大、哈爾濱三性間普通自動車交通爲四日間、推進雪車之快速宜知、滿洲國現雖交通開發大黑河奧地方之官吏、現任地新京間之往復要一個月對該避遠地方、倘利用推進器雪車効果不少雪車之製作、暫利用廢物飛行機之發動機、將來使用專門機、今次雖欲入俄以計該器利用之狀況、旅行券等之關係不得入俄倘於滿發達該機利用價値爲多大矣、

南京政府中央銀行
決一億元增資案

【南京十一日】中國中央銀行之二億元增資案、一月末由財政部支出六千萬元又每年之公定存欵二千萬元等已達一億元、玆決增資一億元、該手續已完了五日致報告於行政院矣、

於新舊年關
營口特產
總計達二十萬石

【營口】於舊年末、營口滿洲國側特產存貨額達總計二〇一、一六三石、各品別如左(單位爲石)

元豆	五七、四八六	瓜子	六三〇
黃豆	三〇〇	合豆	四三、八六九
大麥	一、二三〇	仁米	一、四一六
芝麻	六九〇	粳子	四、六〇〇
青豆	三三、八七〇	碗豆	一〇、三三〇
吉豆	一、三三〇	苞米	四、八二〇
小米	二三〇	粳米	一〇〇
紅糧	一四、九〇〇	鳥豆	一、九〇〇
白眉	五、七三〇	小麥	七、六三〇
小豆	四〇〇	稻子	五、九三〇
元米	一〇〇		

遼河流域
穀子減收量
比平年作減少三成

【營口】去歲中之遼河流域、鮮農穀子實收額被豫想約八萬石但因開花期之水害、呈平年作之三成減(則爲六萬一千三百九十四石減)

中銀奉天分行
整理放欵
已滿理額達八百萬元

於滿洲中央銀行奉天分行改組以來、關於舊東三省官銀號及邊業銀行時代之各縣燒鍋、油房業、特產商其他重要商工業之放欵整理、爲注意而對於該債務者、放欵方針悉改正擔保放欵、以期堅實業績、於康德元年十二月末斯種舊放欵金已達總額約八百萬元、

滿鮮間滙兌狀況
於康德元年中之收發款

全朝鮮郵便局扱康德元年(昭和九年)鮮滿郵便爲取組狀況總額一、三六二萬四、一〇七元中由朝鮮對滿送欵額達四一三萬〇六六一元、亦由滿洲對朝鮮送金額、達九四九萬〇四四六元則由滿洲流入於朝鮮總額爲五三萬六七八五元、

攤店街繁榮
加增二百戶

本埠城裡小西門小東門及皇寺大街等之攤店街店數達五百戶最近之業績一日放賣價格十元乃至十五元、商品爲日本品特玩具類之放賣爲最佳、而該攤店比去歲增加達二百戶、

本埠之商舖
開店狀態
大體由九日一律開店

本埠滿人側商工業者由九日一律開店、然一部店員職工之歸鄉者不少、呈示半開狀態、倘有整理舖、大體該期間內爲整理正式營業大體爲三月、現在食糧雜貨燒鍋之每一日放賣價格不過約十天、

美國紡紗物
消費額減少

【紐約十日電美】國紡織報今日載稱、過去一年中各種紡紗物消費共爲三十一萬六千三百萬磅較一九三三年減少百分十三、羊毛銷費甚少、減百分之二十六、棉花減百分之十三、人造絲百分之四、生絲減百分之二、

行市十二日
中央銀行市單
(二月十二日開市)

滙紐育	三一弗八分之一
滙倫敦	一志六分之五
金票	一一〇元一〇
鈔票	九二元〇〇
滙上海	九五元〇〇
滙天津	九五元〇〇

條銀金價

倫敦現貨	二四片一六分七
倫敦期貨	二四片十六分九
紐約現銀	五三仙八分三
上海標金	大條 [illegible]
開盤	九三七 [illegible]
收盤	九三五 [illegible]

國外商品

●美國棉花 (午前)

三月	一二七二	一二六二
五月	一二五二	一二三八
七月	一二四九	一二三九
十月	一二四五	一二三〇
十二月	一二四八	一二三六
一月	一二四八	一二三八
翌一月	一二四五	一二三五

●印度棉花 (午前)

下羅吉印	二四八
以嘉羅印	二二六
本高羅印	一四六

●大阪棉花 (午前 / 午後)

近	六七一〇	六八一五
二月底	二〇〇九〇	二一九〇
三月底	二〇〇〇〇	二一九〇
四月底	二一〇〇〇	二一九〇
五月底	二一一〇〇	二二三〇
六月底	二二八〇	二二三〇
七月底	二三九〇	二二四〇
八月底	二四〇〇	二二九〇

中外滙兌

午前

日匯兌	四弗八八仙一分一
日滙兌	二八弗五〇仙
日美滙 買賣	二八弗一六分七 / 二八弗一六分九
國上海滙	一一七分二分一
上海東滙 買賣	一一八 [illegible] 分
上海美滙 買賣	三六弗八分三 / 三六弗一六分
上海英滙 買賣	一先五片八分七 / 一先五片一六分一五

午後

日匯兌	弗 [illegible]
日滙兌	弗 [illegible]
日美滙 買賣	二八弗一六分七 / 二八弗一六分九
國上海滙	弗 [illegible]
上海東滙 買賣	一二七分四分三 / 一二八四分一
上海美滙 買賣	三六弗一六分一 / 三六弗一六分九
上海英滙 買賣	一先六片一六分一五 / 一先六片一六分

各地錢鈔

●大連滙上海 午前 一〇〇八五 一〇一一五 / 午後 一〇一一〇 一〇二一〇
●大連煙台 午前 一〇一三〇〇 / 午後 一〇一六〇〇
●奉天城內滙兌 滙上海 一、一七三　滙中銀 [illegible]　滙天津 一、一七五
●安東滙上海 一一四九〇
●奉天城內滙鈔 國幣換金票 六、〇〇〇　鈔票換現大洋 一、〇九五　哈大洋換現大洋 一、一四六　津中交票換現洋 一〇八〇 一、一七五

奉天 (午前 / 午後)

●日站金票對國幣
開行 九一一〇 / 下市 九一三〇 / 大價 九一三〇 / 小價 九一〇〇 / 安數 八八万

●全國幣對金票行
九點 一〇九八 / 十點 一〇九六 / 十一點 一〇九〇〇 / 十二點 一〇九三〇
●鈔票對國幣 [illegible]

天津 (午前 / 午後)

●鈔票對金票 開行 一二〇四 / 下市 一二二五 / 大價 一二五六 / 小價 一二五〇 / 安數 二八〇万
●國幣對金票 下同遼卯 九點 一二五八〇一點 / 十點 一二五二二點 / 十一點 一二五二三點

安東 (午前 / 午後)

●國幣對金票 一二八〇〇 一〇五五〇
●鈔票對小洋票現行
近 一〇一〇 / 又下市 一一〇〇 / 又卯 一九九 / 九六

開原 (午前 / 午後)

●國幣對金票 一〇九八〇 一〇九四〇
十點 一〇九八〇 一〇九四〇
十一點 一〇九八〇 一〇九四〇
十二點 一〇九八〇 一〇九四〇

新京 (午前 / 午後)

●國幣對金票 一二、四〇 / ●國幣對金票 一〇、九八〇 / ●鈔票對國幣 八七、四〇

哈埠 (午前 / 午後)

●國幣對金票 十點 一〇九九〇 三點 / 十一點 一〇九九〇 三點

新高風船橡皮糖

本新高風船橡皮糖、即係本舖以獨特之材料技材料精製者、對於牙齒之衛生自勿論矣、而促成涎液之分泌尤足令胃腸之活動旺盛焉、又因用橡皮爲主材可製成如表圖之氣球、詢健康之糖果又兼玩具者也、

撫順商館內　鶴屋商店

製品　一鐵道車輛、鐵道路線附屬品及信號裝置鐵橋鐵欄、鐵筋鐵屋豆油容器鑄爐類、氣罐、氣機、煙突、各種機械類設計製造裝設、鎔鐵業、鎔鋼並、真鍮鐵物、酸素瓦斯、要目

本店 大連市沙河口鏡山町
株式會社 大連機械製作所
支店並分工廠 奉天西塔大街三町目(電話二二〇三番)

向撫順東陵開駛總局公共汽車 啓事

時維陽春、正吾人行樂之季節、爲諸君便宜計、特將候車室、自二月十三日起、遷移左記地址、

奉天千代田通四〇日滿貿易館內

奉撫公共汽車營業所

奉天驛　●登車處　千代田通　●忠靈塔　●登車處　候車處　遷移地址　舊營業所

開駛時刻表

發前驛天奉
8.00
9.00
9.30
10.30
11.30
12.30
13.30
14.30
15.30
16.30

乘車精神佳良。且增加新車運駛。請一試之爲荷。

詳細祈向左記處詢問可也
奉天千代田通四〇日滿貿易館內
奉天自動車營業所
電話五七八三番

照相專門
照像機　材料　批發　小賣

奉天城內鐘樓南
木村洋行分號
滿電二七一二

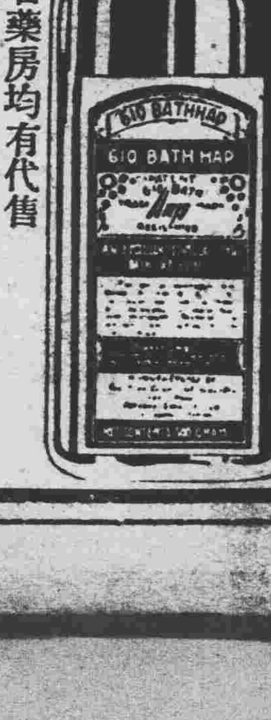

各地有名藥房均有代售

六〇保時好
諸病靈藥

○患冷症者倘常用本藥雖如何嚴寒之天身体自然温煖不得感覺發汗又不至傷風
○凡皮膚病者於洗澡後以五藥倍水塗佈傷部雖難治者藥到病除
○本藥專治婦科冷症、血壓不調、神經痛、痔瘡、皮膚病、牙痛、胃腸病、傷風、凍瘡、眼病、痲症、便秘、遺尿等
○使用法 洗澡、內服、塗佈、濕布、洗滌均可 (盒內備有詳細說明書)

大日本名古屋
總經理 武藤鉦合名會社
發售處 日本賣藥株式會社
大連市浪速町一四七
奉天加茂町
哈爾濱八站南馬路五七

延年益壽法

有名醫學博士專家之證明

—千數百份中節錄二三於下—

長崎醫大教授 醫學博士 千住雄造

食慾之如何。關係於病之營養者實大。亦為我臨床醫家同人所當深加注意而最感苦心之處也。尤其對慢性呼吸器病者。不但於病人之營養、即於疾病之治療上。此食慾之為物。亦實為萬不可忽略之要事也。而世間亢進食慾劑。數多不勝計。按余之經驗、於亢進食慾、進而增進營養目的之下。將拐阿可路補爾多壽。試用於多數之肺癆病者。而悉得極好之成績者也。

產婦人科疾病與補爾多壽

滿洲醫大教授 醫學博士 西塚泰順

凡患婦人科疾病者。多伴起貧血病。如月經過多。子宮反覆出血、或因流產、或分娩時之出血。而全身蒼白者。又因喇叭管妊娠之流產、或破裂、發生夥多內出血。而陷於急性貧血者。或因開腹大手術而至貧血者等。其根本之療法。厥唯服用治療貧血藥劑。適用此目的之藥劑。沒有勝過「補爾多壽」者。因其不但奏效靈。而且一般民衆均可自由服用品。又用法至極簡單。純無任何可慮之處、可以放心飲用。此余所確信而不疑者也。

產婦人科的應用「補爾多壽」

慶應醫大教授 醫學博士 堤寬一

婦人科範圍內之疾病。非限於局所之病症。如無月經。子宮發育不全症等。又如原因不明之習慣性流早產。或姙娠時之貧血。手術後之恢復期等。而以局所之處置治療之目的。有使全身療法之必要。余於十數年來。在此等時候。悉賞用將砒·碘、規那等各結合於容易吸收的有機性鐵劑「補爾多壽」。而均得卓著之効也。

醫學博士 閔丙祺

前余在京城帝大杉原藥理學教室、曾證明朝鮮人參、為一種補血强壯之藥劑。後又將補爾多壽與人參併用而驗之。則赤血數及血色素顯著的增加之云々。故臨床醫家。對於諸種之貧血性病。必需使用鐵劑、尤其是休米德教授所發明的鐵蛋白化合體之「菲拉經」即中田先生所創製之有機性鐵劑之「補爾多壽」也。且「補爾多壽」絕無如他劑的障害消化之副作用。且能迅速吸收同化。實足以推奬為最理想的補血强壯劑也。

拐阿可路 補爾多壽

肺癆特効藥

拐阿可路 補爾多壽

本劑者係於以身體營養上必需不可忽缺的寶貴營養素。和製造血液唯一主原料。配合而成與人體臟器內必須存的「造血素」是同一組成。異曲同功之名貴藥品。能從根本健強體質補藥王的「補爾多壽」上。復加以殺菌減熱。補助胃之働作。防止胃腸內食物之腐敗。而佳良消化吸收。尤其對於呼吸器系疾病之肺癆病。俱有卓越神靈的治療作用。而為中外夙有定評、自古即為人所週知共認的肺癆特效品「拐阿可路」以創製成此轟動全球。肺癆特效的補血强壯靈藥。功能清肺化痰。定喘止咳。殺菌解熱。鎮止盜汗。消食開胃。增進營養補充消耗之精力。一掃貧血衰弱。以從根本健強體質。故眞有根治肺癆、起死回生、改變病傷衰弱舊體質之奇功。兼俱轉弱為强、延年益壽、創造活潑健壯新生命之實效。而為現代最名貴最有效驗的肺癆病特效的補血强壯之靈藥。對於下記諸疾病。悉奏不可思議之神功品也。

肺癆結核性病、喉頭結核、瘰癧
百日咳、喘息、慢性氣管支炎、
肋膜炎、慢性肺炎等病弱者

拐阿可路 補爾多壽定價 半箇月份 二·六〇 一個月份 四·三〇

五種補爾多壽 主治症·定價

品名	主治症	定價
純補爾多壽	虛弱、病後衰弱、精神疲勞、月經不調、小兒發育不全等	半個月份 一·〇〇 一個月份 三·〇〇
含砒補爾多壽	神經衰弱、貧血、衰弱過度、營養不良、神經性之喘息等	半個月份 一·三〇 一個月份 三·七〇
含碘補爾多壽	腺病質諸症、貧血、佝僂病、梅毒性、肋膜炎等	半個月份 一·三〇 一個月份 三·七〇
規那補爾多壽	諸種疾病後之衰弱、貧血、食慾不振、產前產後之虛弱	半個月份 一·三〇 一個月份 三·七〇
新補爾多壽錠	筋骨薄弱、營養障害、防止老衰、腺病、神經系病、生殖機能障害、小兒發育期、骨骼發育障害等	一八〇錠 一·〇〇 三六〇錠 一·八〇

全國各地大藥房均代出售

另備「肺病養生法」「延年益壽法」「醫家證明集」以及其他諸種說明書等、函索即奉寄

總發行所 株式會社 藤澤友吉商店製藥廠

總店·大阪 大連支店 大連市山縣通七番地

總經理處 日本賣藥會社大連支店